Politika
SAVAŞSIZ SÖMÜRÜSÜZ BİR DÜNYA İÇİN
22 AĞUSTOS 1977
Pazartesi

İŞYERİ TEMSİLCİLERİ:
"POLİTİKA TEZGAH BAŞLARINDA" KAMPANYASINI ÖRGÜTLEYELİM

İşyerinizde satmayı üstlendiğiniz Politika Gazetesi sayısını, işyerinizin tam adresini ve bu konuda görevlendirdiğiniz sorumluyu POLİTİKA Gazetesine yazı yada telefonla bildiriniz.

- Her okur, kendi bölgesinde gönüllü Politika görevlisi olmalıdır.
- Gazete bayilerinde yeteri kadar Politika bulunup bulunmadığını ve Politika'nın o kente düzenli gelip gelmediğini kontrol etmelidir!

Aylık asgari ücret brüt 1.800 lira Bir file ise artık 150 liradan aşağıya dolmuyor ...

FİYATLAR DURMADAN TIRMANIYOR

YORUM

1977 Türkiyesi kapitalizmin utanç belgesidir

Açın gazete kolleksiyonlarını, yıllar boyu ilericilerin, yurtseverlerin enerji üstüne, dışödemeler dengesi üzerine yazıp, çizip söylediği yüzlerce ve yüzlerce uyanıyla karşılaşacaksınız. Ancak vurgunun, talanın, günü birlik çıkarların lezzetinden gözlerini yummuş tekelci-işbirlikçi sermayenin yıllar boyu kös dinlediğini göreceksiniz. Ama bilim affetmez. Bilime aykırı olan her siyaset, gün gelir çıplak gerçeğinden bir şamar yer. O şamar Türkiye de iktidarı elinde tutan ve vermemek için kanlı oyunlar tezgahlayan işbirlikçi-tekelci sermayenin iflasının da belgesidir.

- Enerji darlığı, döviz kıtlığı ve denetimsizlik ülkeyi tam bir pahalılık cehennemine çevirdi

HABER MERKEZİ

Döviz darboğazı, enerji açığının kapatılamaz düzeylere ulaşması ve ekonomik kargaşa; son günlerde fiyatlarda yeni ve azgın bir tırmanışa yolaçtı. Özellikle emekçi halkın en temel ihtiyaçlarında pahalılık katlanılmaz boyutlara vardı. Temel tüketim maddeleri artık halkımız için lüks haline dönüşüyor. Asgari ücretin 1800 lira (brüt) olduğu Türkiye'de en basit sebzelerle, düşük kaliteli süt mamulleri ile (peynir vb) ve margarin yağı ile doldurulmak istenen bir file artık en az yüz elli lira ediyor. İşbirlikçi tekelci sermaye emekçi halkımızı karanlığa, yokluğa, darlığa iterken şimdi de açlıkla karşı karşıya bıraktı.

● Haberi orta sayfada

TİB Başkanına göre ekonomik bunalımın çözümü bu sistemde yok

- Tüm İktisatçılar Birliği (TİB) Başkanı egemen sınıfların yeni kaynakları paylaşamadığını belirtti

ANKARA-(ANKA)-

Tüm İktisatçılar Birliği Başkanı Tanju Akad, Türkiye sanayiinin, ulaşım politikasının, enerji kaynaklarının ve diğer tüm temel alanlarının uluslararası tekelci sermayenin yönlendiriciliğinde olduğunu belirtmiş ve "günümüzde hakim sınıfların acil çözüm bekleyen sorunlarının başında döviz darboğazı, iç ve dış finansman sorunu ile politik istikrar meselesi geliyor ancak hakim sınıflar açısından Türkiye'deki sorun çözümsüzdür" demiştir.

Ölçen Yankı' nın sorularını cevapladı

Kara Kuvvetleri Komutanının atanmaması hukuki boşluk yaratıyor

- MSP'li Battal ise Silahlı Kuvvetlerdeki atamalarda hiyerarşik düzenin bozulmamasını istedi

ANKARA (İSTA)

CHP Meclis Grup Başkanvekili Ali Nejat Ölçen, Kara Kuvvetleri Komutanlığına bir atama yapılamamasının hukuki boşluk yarattığını söylemiştir. Öteyandan, MSP'li Şener Battal da, silahlı kuvvetlerdeki atamalarda hiyerarşik düzenin bozulmamasını istemiştir.

Yankı Dergisinin sorularını cevaplayan Ali Nejat Ölçen Baş[illegible]muştur. Ölçe[illegible] şunları [illegible]likle 1975 [illegible]tır. [illegible] kademe[illegible]set karış[illegible]

"-Moral bakımından [illegible]unu savun[illegible] Silahlı Kuvvetlerinin sağ[illegible] söylemiş [illegible]nakları vardır. Atamala[illegible]ka özlük işlerine siyasal hesap karıştırılmadığı sürece silahlı kuvvetlerimizin en çetin koşullar altında bile hem moral, gücünü, hem de görev etkinliğini koruduğu her zaman katınlanmıştır"

BATTAL'IN SÖZLERİ

Yine Yankı'nın sorularını cevaplayan MSP'li Battal ise orduda hiyerarşinin bozulmaması gerektiğini belirterek, "Türk Ordusu, peygamber ocağıdır. Komutanı kimse ona itaat eder" demiştir.

● Haberi orta sayfada

Enerji Bakanı Kamran İnan'ın sözleri eleştirildi

ELEKTRİK MÜHENDİSLERİ ENERJİ SORUNUNA TASARRUFUN ÇÖZÜM OLMAYACAĞI GÖRÜŞÜNDE

- "Tüketimde tasarruf" önerisinin soruna çözüm getirmeyeceği, Fuel-Oil Santralleri ve gaz türbinleri kurulmasının da ülke çıkarlarına zararlı olacağı savunuldu

ANKARA-(ÖZEL)-

Elektrik Mühendisleri Odası dün bir açıklama yaparak enerji sıkıntısına Fuel-Oil Santrallerininya da tasarrufun çözüm olmayacağını belirtmiş ve su santrallerinin kurulmasının sıkıntıyı bir ölçüde giderebileceğini savunmuştur.

Kış aylarında enerji bunalımının daha da artacağının belirtildiği EMO'nun açıklamasında, Enerji Bakanı Kamran İnan'ın tasarrufa gidilmesi yolundaki önerileri eleştirilmiştir.

Ülkemizde kişi başına düşen elektrik miktarı açısından gülünç bir durumun ortada olduğu bu nedenle tasarrufun, enerji sıkıntısına çözüm olmayacağı görüşünün savunulduğu EMO'nun açıklamasında daha sonra şöyle denilmektedir:

"Fuel-Oil Santralleri ve gaz türbinleri kurmak ülke çıkarına değildir. Fuel-Oil Santralı kurmak bugün kwh'ı 60 kuruş gaz türbinleri ise 140 kuruştan enerji üretmektedirler. Bu da su santrallerinden elde edilen enerjiden 3 ve 7 misli daha pahalıdır"

EMO'nun açıklamasında, enerji sisteminin her türlü olumsuzluğa rağmen teknik elemanlar tarafından ayakta tutulduğu bildirilmiş ve Enerji Bakanı'nın teknik elemanlara hakaret eden sözleri hatırlatılmıştır.

Açıklamada, Keban'daki arızanın zamanında farkedilmesinde teknik elemanların rolünün büyük olduğu belirtilmiştir.

● Haberi orta sayfada

4. Beş Yıllık Planla ilgili hiçbir hazırlık yapılmıyor

CHP Milletvekili Suiçmez bu konuda bir sözlü soru önergesi verdi

ANKARA-(İSTA)

Trabzon CHP Milletvekili Ertöz Vahit Suiçmez, İkinci MC Hükümetinin iç çelişkilerden kurtulamadığını, bu nedenle de 4'üncü Beş Yıllık Planın hedef ve strarejisi ile ilgilenemediğini ilerisürmüştür. Suiçmez, Başbakan tarafından cevaplandırılması istemiyle dün Millet Meclisi Başkanlığına verdiği soru önergesinde 4'üncü 5 Yıllık Plan ve buna ilişkin olarak 1978 bütçesinin yasal sürede çıkarılabilmesi için hükümetin ciddibir çalışma yapamadığını belirtmiştir. Suiçmez Başbakana hükümetin, Dördüncü Beş Yıllık Planın hedef ve ilkeleri ile ne zaman ilgilenmeye başlayacağını sormuş ve şöyle devam etmiştir:

"Yıllık bütçelerin o yılın programında yeralan ilkeler doğrultusunda hazırlanması 91 sayılı yasanın 15. maddesi gereğidir.

4 Beş Yıllık Kalkınma Planı yasalaşmadığına göre, bu planın dilimi olarak 1978 yılı programınında yasal olarak hazırlanamayacağı anlaşılmaktadır.

Meclis Başkanının seçimini geciktirdiğiniz ve parlamentonun çalışmasının bu yolla engellendiği de düşünülecek olursa, hükümetiniz plan ve program dayanağı olmayan bir bütçe mi getirmeyi düşünmektedir?"

Çağlayangil Israil'in batı yakasında üç yeni yerleşme merkezi açmasını eleştirdi

ANKARA(THA)

Dışişleri Bakanı İhsan Sabri Çağlayangil, İsrail'in, Şeria ırmağının batı yakasında işgali altında bulundurduğu üç yerleşme merkezini yasallaştırmasının, "sürdürülmeye çalışılan barış çabalarını, olumsuz yönde etkileyeceğini" söylemiştir.

1967 savaşından sonra İsrail tarafından işgal edilen Kudüs şehrinde, 21 Ağustos 1969 günü çıkarılan bir yangının kutsal yerlerden biri olan Al-Aksa mescidini tahrip ettiği günün yıldönümünde bir demeç veren Çağlayangil, şunları söylemiştir:

"Bu olay İslam dünyasında büyük üzüntü yaratmış ve ilk İslam Konferansının toplanmasına neden olmuştur. İslam Konferansı örgütü, Müslüman ülkeler arasındaki dayanışma ve işbirliği geliştirilmesi çabalarını gitgide daha etkili bir biçimde sürdürmektedir.

Biz, Ortadoğu meselesinin başlangıcından beri, İsrail'in Kudüs dahil, işgal ettiği toprakları haklı sahiplerine geri vermesinin, bölgede kalıcı ve adil bir barış düzeninin gerçekleştirilmesinin temel koşullarından biri olduğunu belirttik."

Uşak-Afyon yolunda bir otobüsü soyan silahlı 5 kişi 500 bin lira alarak kaçtı

- Yolcu olarak otobüse binen kişiler, silah tehdidiyle otobüsü durdurarak soygunu gerçekleştirdiler

UŞAK-(THA)

Uşak-Afyon karayolunda dün saat 02.30 sıralarında silahlı 5 kişi, bindikleri yolcu otobüsünü soymuşlar ve yolculardan topladıkları 500 bin liraya yakın para ve ziynet eşyasını alarak kaçmışlardır.

Edinilen bilgiye göre İskenderun'dan İzmir'e yolcu getirmekte olan Mehmet Göran yönetimindeki otobüs, Sandıklı yol kavşağında, Konya'dan yolcu olarak bindikleri saptanan kişilerce durdurulmuştur. Silah tehdidiyle karşılaşan otobüs şoförü aracı durdurmak istememiş, bunun üzerine başına vurulan tabanca kabzasıyla tesirsiz hale getirilmiştir. Tüm yolcuların üzerini arayan soyguncular, çaldıkları paralarla birlikte otobüsten inmişler, ve asfaltta kendilerini bekleyen yeşil renkli bir özel otoyla olay yerinden uzaklaşmışlardır.

NATO standartlarına uyma zorunluluğu ulusal savunma sanayiini engelliyor

ANKARA -(İSTA)

Devlet Planlama Teşkilatı İktisadi Planlama Dairesi eski Başkanı CHP İstanbul Milletvekili Hikmet Çetin, NATO standartlarına uyma zorunluğunun ulusal savunma sanayiini engellediğini söylemiştir.

Haftalık Yankı dergisinin sorularını cevaplayan Çetin, ulusal savunmanın dış kaynaklara bağımlılığının azaltılmasını istemiş ve silah ambargosunun teknolojisi ve yedek parçası ile büyük ölçüde AED'ye bağımlı olan ulusal güvenliğimiz açısından büyük sorunlar yarattığını sözlerine eklemiştir.

CHP'li Hikmet Çetin, savunma gereklerini karşılamak için finansmanın nasıl karşılanacağı yolundaki bir soruyu da şöyle yanıtlamıştır:

"Türkiye'nin normal ithalatının yapılabilmesi için gerekli yıllık dış kaynak gereği 2 milyar dolar dolayındadır. Buna ulusal savunmanın 1 milyar doları da eklenince yıllık toplam döviz gereği 3 milyar dolar civarına çıkmaktadır. Buna karşılık halen hiç döviz bulunmadığı gibi bekleyen transferler de 2 milyar dolar dolayındadır.

MAN Fabrikasının girişindeki Nazım Hikmet'in resmi....

Suç unsuru aranacakmış!..

MAN Fabrikasındaki Nâzım Hikmet resmini polis kaldırdı

İSTANBUL (İSTA)

MESS'e karşı grev yapan MAN işçilerinin, fabrikanın önüne astıkları Nazım Hikmet'in resmi polis tarafından savcılık kararıyla kaldırıldı. Nazım Hikmet'in yanısıra aynı yerde asılı bulunan büyük bir işçi resmini de indiren polislerin, daha önce bu resimleri gelip kaldırmaya çalıştıkları, ancak grevdeki MAN işçilerinin buna izin vermedikleri öğrenildi. Bu konuda MAN işçileri, İSTA muhabirine görüşlerini şöyle açıkladılar: "Önceki gün Tercüman gazetesinin yazarlarından Rauf Tamer, bizim grev yerinde Lenin'in ve Nazım Hikmet'in resimleri bulunduğunu yazıp bir çeşit muhbirlik yaptılar. Bir kere ihbar yanlış. Resimlerden biri Nazım Hikmet'in ama öteki Lenin'in değil, bir işçi resmi. Ama akıllarınca ihbarın etkisini artırmak istemişler. Polis şimdi savcılık kararıyla geldi, bu iki resmi kaldırdı. Şimdi bu resimlerde suç unsuru aranacakmış. Polis bir hafta önce de gelip resmi almak istemişti ama suç unsuru bulamadıklarından istediklerini yapamamışlardı. Bakalım şimdi Nazım Hikmet'in resminde suç unsuru bulacaklar mı?"

MHP Bakanlıklarda kilit noktalara militanlarını yerleştirmeye başladı

Eğitim Bakanlığı Müsteşarlığına Abdurrahman Demirtaş atandı

ANKARA-(ANKA)

Milli Eğitim Bakanlığı Müsteşarlığına Talim Terbiye Dairesi Başkanı Abdurrahman Demirtaş atanmıştır. Yeni atamaya ilişkin kararname dünkü Resmi Gazetede yayınlanmıştır.

Toprak ve Tarım Reformu Müsteşarlığına ise Latif Gökçek atanmıştır.

TÜM-PERSON-KON kamu görevlilerinin yasal bir direnişe yönelmelerini istedi

- Sakıp Hiçerimez 624 sayılı Devlet Personeli Sendikaları Yasasının askıya alındığını söyledi

ANKARA (İSTA)

TÜM-PERSON-KON Genel Başkanı Sakıp Hiçerimez dün düzenlediği basın toplantısında "Tüm kamu görevlileri yeni ve yasal bir direnişe yönelmelidirler" demiştir.

Sözkonusu yasal direnişin kamu görevlilerinin Türk halkına hizmet üretebilmek için ne denli zorluklarla karşılaştıklarını ortaya çıkartacağını belirten Hiçerimez, günümüzde 1965 yılında çıkarılan 624 sayılı Devlet Personeli Sendikaları Kanununun askıya alındığını söylemiştir.

● Haberi orta sayfada

Politika'da Bugün
[redacted]

Dağıtım sorunları ve Politika
POLİTİKA

Sanayi burjuvazisi ve destekleme politikaları
Özlem ÖZGÜR
2. Sayfada
[redacted]

Romen halkı bu yıl iki bayramı birarada yapıyor.
3. Sayfada
[redacted]

Tekellerin güdümündeki işçi kuruluşlarının içyüzü.
7. Sayfada
[redacted]

Politika'da BİLİM VE MAGAZİN
8. Sayfada
[redacted]

Sanayi burjuvazisi ve destekleme politikaları

Özlem ÖZGÜR

Devletin tarım kesimi üstüne yürüttüğü destekleme politikaları, yıllardır güncelliğini yitirmeyen bir konu. İster fiyat, ister fiyat dışı araçlarla olsun, tarıma yapılan devlet desteği 1960'lı yılların başına değin, önemli bir sorun olarak tartışılmadı. Hem tartışılmadı, hem de 1960'ların başına değin yürütülen destekleme politikalarından, tarım kesimi önemli çıkarlar elde etti.

Ne var ki, 1960'ların başında durum değişmeye başladı. Değişiklik, hem konunun yoğun bir biçimde tartışılmasına yolaçtı, hem de genel olarak devletin destekleme politikaları, tarımdan sanayie kaymaya başladı. Bunun da nedeni anlaşılmaz değil: 1960'ların başı, sanayi burjuvazisinin siyasal iktidarlar üzerine ağırlığını koymaya başladığı yıllar olarak alınabilir. Siyasal iktidarlar üzerinde, sanayi burjuvazisinin etkinliği artarken, başta büyük toprak sahipleri olmak üzere, ticaret burjuvazisi de göreli olarak ağırlığını yitirdi.

Ticaret burjuvazisi ve büyük toprak sahipleri için sözü edilen bu göreli gerileme, elbette ki, sanayi ve ticaret burjuvazisi ile büyük toprak sahipleri arasındaki ittifakın ortadan kalktığını göstermiyor. Hiç kuşku yok ki, bu ittifak sürdürülüyor. Ve kapitalizm varoldukça da sürdürülecek.

Ne var ki, kapitalist ilişkilerin gelişmesine koşut olarak, bu ittifak içindeki güçler dengesi de değişiyor. Türkiye'de kapitalizmin gelişmesi sonucu, tarım kesimi göreli olarak gerilerken, sanayi kesimi sürekli gelişti. Bu değişme ve gelişmeler, kaçınılmaz olarak siyasal iktidarın toplumsal tabanına da yansıdı. Siyasal iktidarın toplumsal tabanını oluşturan sınıflar arasında, sanayi burjuvazisinin yanında tüccar ve büyük toprak sahipleri, dün olduğu gibi bugün de var elbet. Ne var ki, ticaret burjuvazisi ve büyük toprak sahiplerinin siyasal iktidar üzerindeki etkinlikleri, sanayi burjuvazisinin kine oranla hayli gerilemiş durumda.

Nitekim, 1960'lara ve özellikle de 1963 yılına değin, iç ticaret hadleri, sürekli olarak tarımın lehine gelişti. Yani, tarım ürünlerinin fiyatları, sanayi ürünlerinin fiyatlarına oranla daha hızlı arttı. Açıkçası, 1960'ların başına değin, devlet olanaklarının önemli bir bölümü, tarıma ve özellikle de büyük toprak sahiplerine aktarıldı. Bu durum, bu tarihten itibaren tersine işlemeye başladı. Sanayi ürünlerinin fiyatı, hep tarım ürünlerinin önünde seyretmeye başladı. Sanayi ürünlerinin fiyatı, hep tarım ürünlerinin önünde seyretmeye başladı. Siyasal iktidarlar, tarımsal ürünlerin taban fiyatlarını sürekli olarak düşük tuttu. Ta ki, 1974 yılına gelinceye değin. Bu uygulamanın hesabı da ayrı. Biraz sonra buna da değineceğiz.

Sanayi burjuvazisinin çok ucuz olmasını istediği iki şey: Işgücü ve hammadde

[illegible] burjuvazisinin, tarımsal ürünle- lirlenmesini istemesi, hiç de nedensiz değil. İlk olarak, tarımsal ürünlerin önemli bir bölümü, sanayi kesiminin girdisini oluşturuyor. Sanayi burjuvazisi, bir kez ekonominin köprü başlarını tuttu mu, dünyanın her yerinde iki şeyin kesinlikle çok ucuz olmasını ister: İşgücü ve hammadde. Sanayicilerin, tarımsal ürünlerin taban fiyatlarını düşük tuttumalarının birinci nedeni bu. İkinci kez, tarımsal ürünlerin fiyatlarının yükselmesi, işgücünün maliyetini de artırır. Tarımsal ürünlerin ve gıda maddelerinin fiyatlarının artması, en çok kentsel nüfusu ve özellikle de işçi sınıfını olumsuz yönde etkiler. Böyle bir artış, ister istemez, ücret artışı talebini de birlikte getirir. Sanayi burjuvazisi, bundan ötürü de, tarımsal ürünlerin fiyatlarının artmasını istemez.

Üçüncü kez, tarım ürünlerine yüksek fiyat vermek, devlet olanaklarını tümüyle kendisi kullanmak isteyen sanayi burjuvazisi, buna da razı olamaz. Ayrıca, tarımsal ürünlerin önemli bir bölümü, yurt dışına satılıyor. Sanayi burjuvazisinin döviz gereksiniminin önemli bir büyüklüğü, bu kanalla karşılanıyor. Tarım ürünlerine yüksek fiyat uygulamak, bu ürünlerin ihracını güçleştiriyor. Bu durum da, sanayi burjuvazisinin işine gelmiyor. Taban fiyatlarının düşük tutulmasının bir nedeni de bu.

İç ticaret hadlerine gelince. Tarımsal ürünlerin taban fiyatlarını, sanayi ürünlerinin fiyatlarına oranla düşük tutmak, tarımdan sanayie fon aktarmak demek. Olayın sanayi burjuvazisini ilgilendiren asıl yanı bu. Sanayi ürünlerini kırsal alana pahalıya satmak, tarımsal ürünleri de ucuza satın almak. Tarımdan sanayie fon aktarmanın yolu ve yöntemi bu oluyor. 1974 yılı ayrı tutu- leme alım politikaları hep bu amaca yönelik uygulandı.

1974 yılında ise, CHP iktidarı tarım ürünlerine hayli yüksek fiyat vererek, bu uygulamaları tersine çevirdi. CHP'nin iddiası, büyük bir bölümünü küçük üreticilerin oluşturduğu, milyonlarca üretici kitlesinin durumunu iyileştirmeye dayandırılmıştı. Ne var ki, bu uygulamalar, küçük üreticiden çok büyük üreticilerin çıkarına oldu. Bunun nedeni birden çok. İlk olarak, Türkiye'de tarım topraklarının mülkiyet açısından dağılımı, büyük bir dengesizlik gösteriyor. Tarihinde toprak ve tarım reformu yapılmamış olan Türkiye'de, tarım topraklarının yarısından daha çoğu, bir avuç büyük toprak sahibinin mülkiyetinde bulunuyor. Böyle olunca da, gerek fiyat, gerekse fiyat dışı araçlarla olsun, devlet desteğinden aslan payını alanlar, hep büyük toprak sahipleri oluyor.

İkinci kez, küçük üreticiler, daha taban fiyatları belirlenmeden ve hasat mevsimi gelmeden, ürünlerini tüccar ve tefecilere satmak zorunda kalıyor. Hele buğdayda olduğu gibi, küçük üreticilerin bir bölümü pazara çıkmıyor. Kendi ürettiklerini kendileri tüketiyorlar. Bu nedenle de, küçük üreticilerin yüksek fiyat uygulamasından önemli bir çıkar sağladıklarını söylemek pek olası gözükmüyor.

Bugünlerde, İkinci MC hükümeti tarım ürünlerinin taban fiyatlarını bir bir açıklamaya başladı. Birkaç ürün hariç, taban fiyatlarının önemli bir bölümü açıklandı. Görünen odur ki, İkinci MC, CHP'nin 1974 yılında tersine çevirdiği destekleme alım politikalarını, yeniden sanayi burjuvazisinin is- dı. MC'nin konumuna uygun bir biçimde yürütmeye başladı. MC'nin konumuna uygun bir davranış.

Sorunun hiç toprağı bulunmayan milyonlarca kır emekçisi ile küçük üreticiler açısından tartışılmaya değer yanını ortaya koyabilmek için, konuya bir soru ile girmek gerekiyor. Türkiye'de devletin tarım kesimi üstüne yürüttüğü destekleme politikalarının esas amacı ne olmalıdır? Bu politikaların ekonomik amacı, tarımda işgücünün verimliliğini ve buna koşut olarak da tarımsal üretimi artırmaya yönelik olmalı. Bunun için de destekleme politikaları, tarım kesimini planlamanın etkin bir aracı olarak kullanılabilir.

Destekleme politikalarının olması gereken, sosyal ve siyasal amacı da şu: Bu politikalar, hem kırsal alandaki gelir dengesizliğini topraksız köylüler ve küçük üreticiler yararına değiştirmek, hem de kır-kent ve bölgeler arasındaki gelir eşitsizliklerini gidermek amacıyla yürütülebilir. Tüm bunların sonucu olarak da, büyük toprak sahipleri, tüccar ve tefecilerin milyonlarca kır emekçisi ve küçük üretici üzerindeki baskı ve sömürüleri kırılabilir. Ve böylece, kırsal alanda toplum hayatı pekçok yönüyle demokratikleştirilebilir. Kapitalizm öncesi kalıntılar, ağalık-şeyhlik düzeni ve ataerkil üretim ilişkileri kökünden kazınabilir.

Işçi-köylü ittifakını oluşturmak ve geliştirmek

Tüm bunları gerçekleştirebilmek, devletin destekleme politikalarını kır emekçileri ve küçük üreticiler yararına yürütebilmek için, tarım kesiminde köklü düzenlemeler yapmak gerekiyor. İlk yapılması gereken, büyük toprak sahiplerinin topraklarını devletleştirerek, bunları bedelsiz olarak hiç topraksızlarla yeteri kadar toprağı olmayanlara vermektir. Ardından da, devletin desteği ve yol göstericiliğinde üreticilerin üretim kooperatiflerinde örgütlenmeleridir. Ancak bu uygulamalarla büyük toprak sahiplerinin, tüccar ve tefecilerin gücü kırılabilir ve sonuçta da devletin destekleme politikaları, kır emekçileriyle küçük üreticiler yararına yürütülebilir.

Peki ama bunları kim yapacak? Kapitalizmin yasaları yürürlükte kaldıkça, siyasal iktidarlar üzerinde sanayi burjuvazisinin etkinliği sürdükçe, devletin destekleme politikaları kır emekçileri ve küçük üreticiler yararına değiştirilebilir mi? Elbette hayır. Tüm bunları yapabilmek için, kapitalizmin dışına çıkmak gerekiyor. İşçi sınıfının öncülüğünde kurulacak, "ileri demokratik düzen"de, tarım kesiminde yukarıda anılan tüm köklü değişiklikler yapılacak. Ve devletin destekleme politikaları, tümüyle küçük ve orta köylülüğe yönelecek. Bu nedenle de, işçi-köylü ittifakını oluşturmak ve geliştirmek işçi sınıfı ideolojisine [illegible] oluyor.

> Siyasal iktidarın toplumsal tabanını oluşturan sınıflar arasında, sanayi burjuvazisinin yanında tüccar ve büyük toprak sahipleri, dün olduğu gibi bugün de var elbet. Ne var ki, ticaret burjuvazisi ve büyük toprak sahiplerinin siyasal iktidar üzerindeki etkinlikleri, sanayi burjuvazisinin kine oranla hayli gerilemiş durumda.

Politika' DAN MEKTUP VAR

Dağıtım sorunları ve Politika

Bu haftaki sohbetimizin tümünü Politika Gazetesinin dağıtım sorunlarına ve dağıtımdaki kimi zaman bağışlanması olanaksız aksaklıklara ayırmak dileğindeyiz. Böyle yapacağız çünkü son onbeş gündür özellikle Anadolu'daki okuyucularımız "Politika'yı bulamamaktan" ya da "Politika'yı bir gün geç bulmaktan" yakınıyorlar. Üstelik bu konuda hiçbir mazeretin geçerli olamayacağı kadar da haklılar.

Bu konuda geçirdiğimiz günlerdeki aksamalara mazeret aramakta yarar görmüyoruz. Aslında üstesinden gelinmesi oldukça güç bazı teknik ve idari aksaklıklar, Politika'nın okuyucularının eline geçmesini ya engelledi, yada en az yirmidört saat geç kalmasına yolaçtı.

Daha önce de duyurduk, Politika Eylül ayı içinde önemli ve büyük bir atılıma hazırlanıyor. Bu atılımın en önemli noktalarından biri, gazetenin baskısının bir bölümünün Ankara'da yapılmasıyla gerçekleşecek. Bugün Doğu, Güneydoğu Anadolu'da ve Doğu Karadeniz'de oturan Politika okurlarının gazeteyi zamanında alabilmeleri için Ankara'da baskı yapmak zorunlu. Uçak ve kamyonlarla yapılan dağıtıma ancak bu şekilde ayak uydurmak mümkün. Keza Ankara ve yakın çevresinde oturan okuyucularımızın da daha taze, daha güncel haberlerle donanmış bir Politika'ya sahip olmaları için de gene Ankara'da baskı yapılması zorunlu.

Bir örnek vermek istiyoruz. Gazete İstanbul'daki matbaada basılarak gönderildiği takdirde Adanalı okuyucularımıza ileteceğimiz Politikaları her gün 18.55 uçağı ile gönderebiliyoruz. Bu uçağa basılıp, paketlenmiş gazetelerin yetiştirilebilmesi içinse ancak ve ancak 14.30'a kadar gelen haberlerle yetinmek gerekiyor. Oysa Millet Meclisi'nin olağan toplantıları saat 15.00'de başlıyor ve bunun çoğu zaman yarım saati yoklama ile geçiyor. İstanbul'da baskı yapmakla yetinildiği sürece, bu durumda Adanalı okuyucularımıza, o gün Millet Meclisinde yapılmış önemli bir konuşmayı duyurma olanağı kendiliğinden ortadan kalkıyor.

Örnek olarak sunduğumuz bu durum, Doğu Anadolu, Güney Doğu Anadolu ve Doğu Karadeniz'de oturan okuyucularımız için daha da yakıcı bir sorun.

Bu sorunu köklü olarak, Ankara baskısına geçerek çözeceğiz. Ancak o güne kadar Politika'nın teknik kadrolarında gerekli takviyeleri gerçekleştirerek aksamaları belli ölçülerde önleyeceğimiz umudundayız. Son günlerdeki aksamalar da işte bu teknik kadro düzenlemesi sırasında ortaya çıktı. Ancak bugünden itibaren Politika'nın hiç aksamadan, günü gününe elinize geçmesi için yeterli önlemler alınmıştır ve gazetenin gecikmesi, bulunmaması gibi sorunlar çözümlenmiş olacaktır.

Sohbetimizde dağıtım sorunlarına değinirken Eylül ayında yapacağımız bir atılımdan sözettik. Şimdiden açıkça belirtmek isteriz, Politika, Eylül ayında kanımızca son derece zengin ve önemli bir atılım yapacaktır. Türkiye'de işçilerin, emekçilerin, tüm alınteri ile geçinenlerin gazetesi olmak için bir gazetenin sürekli kendini yenilemesi, sürekli atılımlarla daha iyiye, daha güzele yönelmesi gereğine inanıyoruz. Bu yüzden Eylül ayındaki atılımımızı bir "atılımlar zinciri'nin" ilk halkası olarak değerlendirmenizi diliyoruz. Önümüzdeki haftalarda bu atılımla ilgili daha ayrıntılı bilgileri sunacağız.

Gelecek hafta bir başka sohbette buluşmak dileğiyle...

Demokrasi için güç ve eylem birliğine EVET

Dr. Uğur CIL[illegible]N

Ülkemizde, ikinci MC hükümetinin kurulmasıyla birlikte faşist tırmanış yeni bir güç kazanmıştır. Faşizmin yeni mevziler kazanmasını önlemenin geçerli tek yolu, tüm ulusal, demokratik güçlerin, işçi sınıfı ideolojisinin gösterdiği doğrultuda saf tutarak, güç ve eylem birliği yapmalarıdır. Bireysel terör, faşist tırmanışı hızlandırmaktan, faşist güçlerin geniş halk kesimleri önünde demagoji yapmalarına olanak vermekten ve elleri kanlı kaatilleri "mazlum" göstermekten başka işe yaramaz.

Günümüzde tüm ilerici, anti-faşist, anti-emperyalist güç ve kuruluşlara düşen acil görev, bu eylem ve güç birliğini sağlamak için çaba göstermektir.

DİSK' in yaptığı çağrı ve özlenen "birlik"

Bu türden güçbirliği çağrıları, Türkiye'de "sol" u temsil ettiğini önesüren çeşitli partiler ve onların yan kuruluşları tarafından bir çok kez yapılmıştır. Ama bu çağrıların hiçbirisi, hiçbir zaman, DİSK'in yaptığı son çağrı kadar yankı bulmamış ve özlenen "birlik" hiç bu kadar yakın, hiç bu kadar elle tutulur olmamıştır.

Şimdiye dek Ulusal Demokratik bir cephe oluşturulmasını olanaksız kılan etken, kuşkusuz, "birlik" çağrısı yapan parti ya da kuruluşun böyle bir birlikteliğe "evet" diyen herkese, "öyleyse özeleştirini yap, peşime takıl" demesidir. Birlikte olmaktan, hiçbir örgütün kendi görüş ve düşünüşlerini saklı tutmasına olanak vermeyen bir "hizaya girme" anlaşılmaktadır, elele verme, saf tutma yerine. Halbuki dünya devrimci pratiği, her parti ya da kuruluşun kendi görüş ve düşünüşlerini saklı tutarak, anti-faşist ve anti-emperyalist bir cephede birleşip verdikleri savaşımların örnekleriyle doludur. Türkiye bu örneklere çok görkemli bir yenisini eklemenin eşiğindedir. Kendini ya da örgütünü, ilerici, yurtsever, demokrat, sosyalist olarak gören herkesin, şapkasını önüne koyup, sorumlulukla bir kez daha düşünmesi ve gecikmeden, Ulusal Demokratik bir cephe içinde yerini alması zamanıdır.

Kuşkusuz bu güç ve eylem birliği, her kafadan bir ses çıktığı bir "ilkesiz birlik" durumunda olmayacaktır. Anti-faşist, anti-emperyalist savaşımın ortak ilkeleri en kısa zamanda belirlenmelidir. Kitlelerin savaşımına yarar değil zarar veren, egemen sınıfların tüm solu "öyle" göstermek istedikleri için elaltından destekledikleri maocu ve goşist unsurlarla güç ve eylem birliği düşünülemez. Bunlar Ulusal Demokratik Cephe hareketinden soyutlanmalı, gerçek yüzleri tüm halkımıza teşhir edilmelidir.

İlkeler ve en az ortak noktalar, Ulusal Demokratik bir cephe içinde güç ve eylem birliğine katılmayı benimseyen tüm parti, sendika ve demokratik kuruluşların temsil edileceği bir "ortak platform kurultayı"nda en kısa zamanda saptanmalıdır. Anti-faşist, anti-emperyalist, demokratik kitlesel eylem biçimleri, bu kurultaydan seçilecek bir kurulca saptanmalı ve cephede yerini alan her örgüt, gerek parlamento içinde, gerek dışında ikinci MC'ye karşı, demokratik direniş biçimlerini tüm gücüyle uygulamaladır.

UDC' de yer almamak, MC' ye omuz vermek demektir.

Faşizme ancak, başta işçi sınıfı olmak üzere tüm emekçi halkın, ilerici aydınların yükselen kitlesel direnişi "dur" diyebilir. Bireycilik, "ben doğruyum-herkes yanlış" düşüncesi yalnızlığa, yalnızlık yılgınlığa, yılgınlık yenilgiye götürür. Özellikle Sosyal Demokrat kuruluşlar ve CHP, üzerlerine düşen görevin anlamını ve önemini görmelidir. MC'nin "silahlı kuvvetleri" MHP'nin, kendini meşru bir parti gibi göstermek için giriştiği sempati toplama çabalarına, sahte barışçı ve demokrat tavırlarına kanmamalı ve kendisine uzanan kanlı ellere elini vermemelidir. Faşizm, eğer bir kez kazanırsa, işe en yakınındakini yemekten başlayacaktır. Ulusal Demokratik Cephede yer almamak, MC'ye omuz vermek demektir ve böyle bir durum CHP'ni, ne tarihin yargısından ne de faşizmin elinden kurtarabilir.

Türkiye, bugün, bütün Avrupa'da burjuva demokrasisinin işçi sınıfı düşmanı faşistlerin partilerine açık, işçi sınıfının partisine kapalı olduğu tek ülkedir. Bu utanç verici duruma son vermek, emekçi halkı ve yurtseverleri kana boğmak isteyen faşist MC iktidarını demokratik yollarla devirmek "demokratik sol" bir partinin birinci görevi olmalıdır. İşçi sınıfı, tüm emekçi halkımız, namuslu aydınlar, ilericiler, sosyalistler, CHP'nin demokratik sol olmasının asgari koşulu olan "anti-faşist" tutumu göstereceğini ummaktadırlar.

Çocukların, gençlerin ölmediği, okumanın "can pazarı" olmadığı, düşünmenin suç sayılmadığı, cinayetin, sömürünün, soygunun kimsenin yanına kâr kalmadığı bir Türkiye için güç ve eylem birliğine evet.

Politika okurları yazıyor

Eğitimin faşistleştirilmesi

Sabri YÜCEL (Amasya)

Faşizm, ülkemizde, 12 Mart müdahelesinden sonra önemli ilerlemeler kaydetti. Son beş-altı yıl içinde siyasi iktidarların ve egemen burjuvazinin destekleri sayesinde faşizm, hem ideolojik olarak hem de belirli oranda kitle tabanı kazanarak gelişmesini sürdürüyor. 12 Mart'ın karanlık günlerinde gelişmek için iyi bir ortam bulan faşizm, 1975'te kurulan dört başlı ÇEPHE hükümeti zamanında bu gelişimini daha planlı, daha programlı olarak uygulamaya koymuş ve bunda da oldukça başarı kazanmıştır. 1973 seçimlerinde parlamentoda üç sandalyesi bulunan faşistler, 1977 seçimlerinde bu sayıyı 16'ya çıkarmış; üçyüz binlik oyları da 1 milyona yaklaşmıştır. Ancak hemen belirtelim, faşizmi salt bir siyasal partiyle simgeleştirmek ve faşizmi ona göre ele almak yanlıştır. Çünkü faşizm sınıfsal köken olarak egemen güçlerin ideolojisine dayanan bir iktidar biçimidir. Bu noktanın saptanmasından sonra sözümüzü sürdürelim.

Faşizmin Türkiye'deki ideologları faşist öğretiyi yaygınlaştırmak ve faşist militanları yetiştirmek için ilk aşamada eğitim-öğretim kurumlarına çengel atmışlar ve bu kurumlarda üslenmişlerdir. Üç kişilik sandalyesiyle MC'ye ortak olan MHP hükümette iki bakanlık kapmış ve diğer bazı bakanlıklarda da (özellikle Milli Eğitim) etkin söz sahibi olmuştur. MHP'nin sokak gücünün desteğini sağlamak isteyen AP, yavaş yavaş insiyatifi MHP'ye kaptırmış ve onun palazlanıp güçlenmesine büyük katkıda bulunmuştur. 2.5 yıllık CEPHE iktidarının en kazançlı partisi kuşkusuz MHP'dir. Bunu bu seçimlerde açıkça gördük. İşte faşizmin böylesi bir kazanımında eğitim-öğretim kurumlarının payını ve etkisini araştırmak gerçekten çok önemli bir noktadır.

Faşistleştirme yöntemine önce öğretmen yetiştiren kurumlarda başvurulmuş ve buralarda büyük çapta başarı sağlandıktan sonra diğer eğitim kurumlarında da aşamalı olarak aynı yöntem uygulanmıştır. Bugün Öğretmen Liseleri ve Eğitim Enstitüleri başta olmak üzere öbür yüksek okullar, üniversiteler, liseler ve de ortaokullarda genç kuşakları faşist öğretiyle yetiştirmek için her türlü yol denenmekte; buna karşı savaşım veren öğretmenler, eğitimciler, öğrenciler faşist yöneticilerce sürülmekte, kıyılmakta, işinden edilmektedir. Geçen kanlı MC döneminde binlerce öğretmen, onbinlerce öğrenci kıyıma uğramış, süründürülmüşse bunun gerçek nedeni eğitimi ve genç kuşakları faşistleştirmek isteyen girişimlere baş kaldırdıkları içindir. Artık okulların duvarları, duvar gazeteleri, panoları, sınıfları, kantinleri, okul yurtları atlı-itli resim ve yazılarla doludur. Ders kitaplarında açık açık faşizm propagandası yapılmakta, genç beyinler fetih ruhuyla, ırkçılık-turancılık safsatalarıyla uyuşturulmak istenmektedir. Faşistler her türlü yalan, efsane, demagoji ve sahte milliyetçilik ajitasyonlarıyla gençleri ve emekçi yığınları kandırmaya çalışıyorlar. Yüzlerce masum insanın kanına giren faşist cellatlar son günlerde de barıştan, kardeşlikten, anti-emperyalistlikten, sömürüye karşı olmaktan dem vurarak saf ve bilinçsiz beyinleri faşizmin zehriyle ağulamaya yelteniyorlar.

Yerli işbirlikçi burjuva ve dış emperyalist güçlerle içiçe olan faşistler, yoksul emekçi kitlelerin çocuklarına şövenizmi allayıp pullayarak kurtuluş reçetesi gibi sunuyorlar. Günümüzde bir okula girip küçük bir meslek sahibi olmak isteyen temiz halk çocukları Ülkü Ocakları'ndan "Vize" almadan bu okullara giremez duruma gelmiştir.

Okullara giriş sınavlarında, yıl içi yoklamalarda Hitler'in Kavgam'ından esinlenmiş, sapık sorular sorulmakta bilimsel sorular yerine... Not, ideolojik bir silah olarak kullanılmaktadır faşist öğretmenlerce... Öğrenciler korku, baskı ve terör altında tutulmakta; "ülkücülük" doğrultusunda düşünmeyenler sınıfta bırakılmakta, okuldan atılmaktadır. Böyle öğrenciler döğülüp sögülmekte hatta öldürülmektedir azılı faşistler tarafından. Faşizmin ağına düşmüş öğrencilerin ellerinde Başbuğ'un kitapları, K. Karaca'nın Milliyetçi-Toplumcu Türkiye'leri, Dokuz Işıklar; dillerinde Orta Asya Türküleri Osmanlı'nın imparatorluk marşları dolaşmaktadır. Komünizm umacısıyla koşullandırılmış beyinler Kerkük, Türkistan düşleriyle sersemleştirilmiş, Anadolu'nun sefaletini göremez olmuşlardır.

Sonuç olarak, artık eğitim öğretim kurumları faşist öğretinin ve faşist beslemelerin korunağı barınağı olmuş, talim kamplarına dönüşmüştür. Milli Eğitimin yalnız adı ortadır.

Tüm anti-faşist, anti-emperyalist güçler, ilericiler, demokratlar, devrimciler, sosyalistler... Yürüttüğümüz devrimci savaşımda eğitim-öğretim kurumlarının bu içler acısı durumuna, bu korkunç gerçeğine göz yumulmamalıdır. Bütün devrimci kesimler bu alanda da etkin bir uğraş vermeli, faşist tırmanışa dur demelidir. Yeniden hortlayan MC iktidarında faşizm aynı yöntemleri uygulamaya devam edecektir. Devrimci eylemlerimizle geriletmeliyiz, yok etmeliyiz faşizmi...

Politika'nın "grevdeki maden işçileri ile dayanışma" kampanyası

Dayanışma kampanyasına katılanlar toplanan paraları Yapı ve Kredi Bankası İstanbul Barbaros Bulvarı—Şubesinde 920036—8 ve Türkiye İş Bankasının Barbaros Bulvarı Şubesinde TAS—G/110 numaralı hesaplara yatırınız

GENEL TOPLAM :
3.655.875.91

Banka makbuzunun tarih ve numarasıyla birlikte katılanların adlarını bir liste halinde Politika Gazetesine gönderiniz

Dünkü Toplam: 3.652.875.91

Çorum Sarımbeyköyü emekçileri 3.000,-
Mehmet Eke
Muhsin Eke
Ünsal Ekinci
Ebuzer Gündoğdu
Haydar Eke
İbrahim Alataş
A. Ali Alanbay
Ülgar Bakbak
Ercan Ekinci
Arif Aslan
Rıza Yıldırım
Necati Taşer
Halil Alakuş tekin
Necdet Ünverdi
Şeref Ege
Ali İbiş
Hatun Özbilen
Celal Temir
Haydar Beksun
Meftun Akbay
Ümit Büke
Hıdır Özer
Ali Cinkılıç
Tahsin Bilir
Gani İpek
S. Zeki Gündoğdu
İbrahim Taşar
Nuri Koçak
Nuriye Güder
Murtaza Güntürkün
Kudret Tarkoğlu
Murat Kurt
Sultan Büke
Bayram Alanbay
Arif Erdem
Hasan Koç
Seftar Bilir
Mamir Erdemiş
Hamza İbiş
Şükrü Saran
Ramazan Türkoğlu
Senem Alakuştekin
Celal Enver
Mustafa Biçer
Cemal Kayı
Aşır Kaç
Kadir Çinkılıç
Satılmış Çınar
Mehmet Güntekin
Mehmet Duman
Şeriban Gürkan
Zahide Pelen
Türkan Alanbay
Cemal Erdemiş
Fatma İçen

Bugünkü Toplam: 3.000

DİKKAT

Dayanışma kampanyamıza, yukarda yazılı banka şubelerine para yatırılırken karışıklığa meydan vermemek için banka makbuzları üzerine " grevdeki maden işçileriyle dayanışma kampanyası" ibaresinin yazdırılmasını özellikle rica ederiz

Politika

SAHİBİ:
Politika Basım ve Yayın A.Ş. adına Türkiye Devrimci İşçi Sendikaları Konfederasyonunu (DİSK) temsilen
Kemal TÜRKLER

Yayın Yönetmeni: Aydın ENGİN
Yazıişleri Müdürü: Aydın ŞENESEN
Teknik Yönetmen: Yavuz KÖSEMEN
Ankara Temsilciliği: İSTA (Süleyman COŞKUN)
Müessese Müdürü: Haluk YETİŞ

ADRES (İSTANBUL): Yerebatan Caddesi, Taşsavaklar Sokak No: 5 Cağaloğlu
TEL: 27 77 12 27 69 09
BASKI: İstanbul Matbaası Tesisleri
ANKARA: İzmir Caddesi 20/27 Kızılay
TEL: 17 65 36 18 36 88
ANKARA BASKISI: EMAŞ Matbaacılık A.Ş.
DAĞITIM: Hürriyet Gazete Dağıtım A.Ş.
Sayı: 1509 Yıl: 5 150 kuruş

İLAN TARİFESİ:
Sütun santimi
3 sayfa 110 TL
İlan sayfası
100 TL
İstanbul Baskısı
70 TL
Kitap ilanları
50 TL

Kısa... Kısa...

İranlı kız öğrencilerin mini etek giymeleri yasaklandı

İran Eğitim Bakanlığı yetkilileri, kız öğrencilerin okullara devam ederken mini etek giymelerine izin verilmeyeceğini açıklamışlardır.

Eğitim yetkilileri Farsca çıkan gazetelerde yayınladıkları bir kararnamede kız öğrencilerin okula giderken pahalı elbiseler giymeyi durdurmalarını ve okul giysileri giymelerini bildirmişlerdir.

Elvis Presley'in hayranları mezarının başından ayrılmıyor

42 yaşında iken bir kalp krizi sonucunda ölen ünlü "Rock'ın Roll" Şarkıcısı Elvis Presley'in hayranları şarkıcının mezarı başından ayrılmamaktadırlar.

Evlis Presleyin cenaze töreninin Perşembe günü yapılmasına rağmen binlerce Elvis hayranı ABD'nin dört bucağından gelerek Elvis Presley'in mezarı önünde geçit yapmaktadırlar. Polis yetkilileri yalnızca son bir gün için de 4 bin kişinin Elvis Presley'in gri mermer mezarı başına gelerek saygı duruşunda bulunduğunu ve bazılarının ise hıçkırarak ağladığını belirtmişlerdir

Fotoğrafta, soldan sağa doğru sırayla, Hua Kuo-Feng, Yeh Chien Ying, Teng Hsiao-Ping, Liltsien Nien kongre divanında görülmektedir.

Çin Komünist Partisi kongresi sona erdi

Yeni Politbüro'da askerler ve ekonomistler çoğunlukta

HONG KONG-(THA -UPİ) Çin Komünist Partisinin II. Kongresinin sonuçları açıklanmıştır. Yapılan açıklamaya göre Hua Kuo Feng yeniden Çin Komünist Partisi Başkanlığına seçilirken, şu dört kişi de parti Başkan Yardımcılıklarına seçilmişlerdir Eski bir Mareşal olan ve şu anda Savunma Bakanlığı yapan Yeh Chien-Ying; iki kez görevlerinden uzaklaştırılan ancak şu anda Başbakan Yardımcılığı ve Genelkurmay Başkanı olan Teng Hsiao-Ping ; 25 yıldır ülkenin mali işlerinde baş uzman olarak görev yapan Başbakan Yardımcılarından Li Hsien-Nien, Ekim ayında tutuklanan ve "dörtlü çete" olarak adlandırılan grubun etkisiz hale getirilmesinde büyük rol oynanan Wang Tung Hsing

Gözlemciler yeni seçilen 26 kişilik Çin Komünist Partisi politbürosunda askerlerin ve ekonomik işler uzmanlarının çoğunlukta olduğuna dikkat çekmişlerdir. Politbüro'da görevini yitiren tek kişi Bayan Wu Kuei Hsien'dir. Politbüro'ya II. Kongre de seçilen tek kadını ise Dış Ülkelerle Ekonomik İlişkiler Bakanlığına getirilen Bayan Chen Muhua'dır. Chen, Politbüro yedek üyesi olarak seçilmiştir.

Çin Halk Cumhuriyetine resmi bir ziyaret yapmakta olan ABD Dişişleri Bakanı Cyrus Vance bugün Çin yetkilileri ile görüşmelere başlayacaktır. Carter yönetiminin Çin'e gönderdiği ilk yüksek düzeydeki diplomatlar heyetini taşıyan uçak, Alaska' ya uğradıktan sonra Tokyo' ya ve daha sonra Çin'e gelmiştir.

Çeşitli gözlemciler Vance'ın Çin gezisinin yeni birşey sağlamayacağını ancak iki ülke arasındaki diplomatik ilişkilerin normalleştirilmesi yolunda önemli adımlar atabileceğini belirtmektedirler.

Arafat yeniden Moskova'ya davet edildi

BEYRUT-(ANKA-DPA) Filistin Kurtuluş Örgütü, Yaser Arafat'ın Sovyet Yöneticileri ile yeni görüşmelerde bulunmak üzere Moskova'ya davet edildiğini bildirmiştir.

Beyrüt'ta vayınlanmakta olan "En Nahar" Gazètesinin bu konuda verdiği habere göre FKÖ Lideri ABD ve Sovyet Dışişleri Bakanlarının gelecek ay Birleşmiş Milletler Genel Kurulunda Ortadoğu sorunu üzerinde yapacakları görüşmelerden önce Sovyet yetkililerine bilgi verecektir.

Bu arada geçen iki hafta içinde Arafat'ın Moskova'dan dört mesaj aldığı ve ayrıca Beyrüt'taki Sovyet Büyükelçisi Aleksander Soldatov ile bir çok kez görüştüğü bildirilmektedir.

Bu arada Lübnan basınında yeralan haberlerde, Büyükelçi Soldatov'un ülkesinin Lübnan'da barışın yeniden sağlanması gayretlerini tam olarak desteklediğini ifade ettiği belirtilmektedir.

Etyopya'da genel seferberlik ilan edildi

NAİROBİ-(THA - UPİ) -

Etiyopya Geçici Askeri Yönetim Konseyi Başkanı Yarbay Mengistu Haile Mariam, yaptığı bir açıklama ile, Etiyopya'da genel seferberlik ilan edildiğini bildirmiştir.

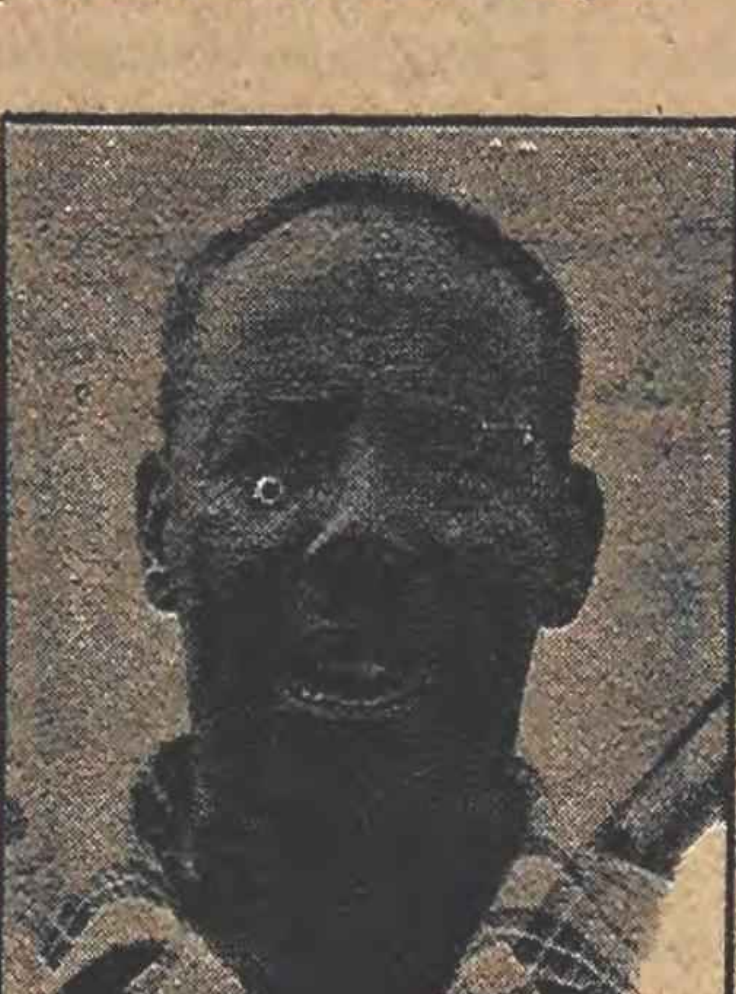

Etiyopya'nın çatışma içinde olduğu Somali Devlet Başkanı Siad BARRE...

Addis Ababa Radyosunda yarım saatlik bir konuşma yapan Mariam, Eritre ve Ogaden Bölgelerinde çarpışmaların bütün şiddetiyle devam ettiğini ve Kebre, Dehar, Warder, Dega Habur, gibi kasabaların kaybedildiğini bildirmiştir.

Konuşması sırasında Somali'ye şiddetle çatan Etiyopya'nın kuvvetli adamı Mariam, Somali'nin Cibuti, Ogaden ve Kenya'nın kuzey sınır bölgesini ele geçirmeyi planladığını ilerisürmüştür. Somali'nin, Etiyopya kuvvetlerinin Eritre Kurtuluş Örgütü Kuvvetleri ile çarpıştığı sırada, bu durumdan faydalanmak için Ogaden'e saldıran kuvvetlere yardım ettiğini belirten Mariam ayrıca gerici Arap ülkelerinin Eritre "ayrılıkçı kuvvetlerine yardım ettiklerini bildirmiştir.

MUSSOLİNİ'DEN DERS ALSINLAR

Mariam, Radyoda yaptığı konuşma sırasında Somali Devlet Başkanı Siyad Barre'ye bir çağrı yaparak tüm Somali askerlerin bir zamanlar bölgeyi işgal eden İtalyan Kuvvetlerinin akıbetini hatırlatarak "Mussolini'nin hatalarından ders alın" demiştir.

Mariam konuşmasını" her şey cephe için", "ya Devrimci vatan ya da ölüm" sözleriyle bitirirken genel seferberlik hakkında ayrıntılı açıklamanın daha sonra yapılacağını bildirmiştir

Öteyandan, Judan resmi haberler ajansının yaptığı açıklamaya göre Eritre'de bağımsızlık için çarpışan üç örgüt arasındaki ayrılıkların giderilmesi için çağrı yapılmıştır.

afrique asie

Büyücü çırakları

Simon MALLEY

Mısır halkı için, uçaklarının, zırhlı araçlarının, topçu birliklerinin, tek suçu, kararlı antiemperyalist bir rejimi desteklemekten ibaret olan bir başka Arap halkına, ölüm yıkıntı, acı saçmaları ne utanç verici birşey!

Kral Faruk'un despotik yönetiminin devrilişinin yirmibeşinci yılını kutlamaya hazırlandığı günlerde kendi evlatlarının kurban edildiğini öğrenmek Mısır halkı için ne acı.

Enver El Sedat, Muammer El Kaddafi'ye "unutamayacağı bir ders" vermek istediğini söyledi. Eğer ortada bir ders varsa, bu ders, dünyanın tüm ilerici ve devrimci kamuoyunun aldığı derstir.:

Sedat, artık Batı'nın İsrail ile işbirliği halindeki güçlerinin Afrika kıtası ve Arap dünyasında, diktatörlüklerine karşı direnen herkesi tasfiye etme stratejilerinin bilinçli, ücretli ve sadık aracıdır.

Sedat'ın halkın dikkatini bizzat sorumlu olduğu muazzam çöküntüden ayırmak ve emperyalizmle feodal müttefiklerinin kendisine son bir şans daha tanımalarını sağlamak için başvurduğu yeni manevra nedir? Sovyetler Birliği ile ilişkilerinin bozulduğu bir sırada, Carter'a Giscard'a, Callaghan'a, Schmidt'e ve benzerlerine başvurdu: "Bana, İsrail'in Mısır'a saldırmayacağı garantisini verin, buna karşılık, tüm askeri ve siyasal imkanlarımı, tüm propagandamı, Sovyet-Küba etkisi altındaki rejimleri ezme yolunda seferber edeceğim." dedi. Ve hemen ardından, bu sözleri davranışlarıyla da pekiştirdi. Sudan ile ortak savunma anlaşması yaptı; sallantıdaki Numeyri rejimine yeni kan vermek için, 10 bin asker gönderdi. Mobutu'ya, ulusal ayaklanmayı bastırması ve Angola'ya saldırıya geçebilmek için Zaire ordusunu güçlendirmesi amacıyla, pilotlar, uzmanlar, danışmalar yolladı. Kahire'de, veya başka başkentlerde, Angola, Mozambik, Gine ve benzeri ülkelerdeki karşı devrimci örgüt liderleriyle görüştü, bunlar için İran Şahından ve Suudi Arabistan kralından yardım istedi. Ve nihayet, ABD elçisinin teminatı üzerine, Tel Aviv'le anlaşmadan emin olunca, son adımı da atmaktan çekinmedi. Libya'ya karşı saldırıya geçti.

Hayale kapılmayalım. Üç yıldır, emperyalizmin, emperyalizmin jandarmalarının ve Afrikalı Arap uşaklarının geliştirdikleri saldırı, bazılarının sandığı gibi, oturup fırtınanın dinmesini beklemekle, şurada kazanılan kısmi başarılarla veya uzlaşmalarla dinecek, bitecek gibi değildir. Bu saldırıya ana amacına ulaştığı zaman yani, antiemperyalist, ilerici, halkçı rejimlerin yıkılışıyla; yada tüm Arap ve Afrikalı devrim güçlerinin uluslararası müttefiklerinin de desteğini alarak eyleme geçmeleri, birlik ve ortak çalışmayı gerçekleştirmeleri ile, sona erecektir. Başka alternatif yoktur.

Bunu iyi bilen karşıdevrimci güçler, ilerici ülkelerin ortak cephesinin gerçekleşmesini engellemek için ellerinden gelen herşeyi yapacaklardır. Somali olayı, emperyalizmin, devrimci güçlerin birliğini engelleme metodlarının en iyi örneklerinden biridir. Emperyalist güçler bu konuda ellerindeki her türlü imkanı kullanmışlardır.

Ogaden bölgesindeki Somali kökenli çoğunluğun bölgenin özerkliği için uzun yıllardan beri sürdürdükleri mücadelenin, Somali ile Etyopya'yı karşı karşıya getirdiği, öte yandan Eritre bölgesi halkının bağımsızlık mücadelesinin, Afrika'nın bu bölgesinde bunalım yarattığı bir gerçektir. Bu durum, Somali ile Moskova arasında bir değerlendirme ve bakış farkına yolaçmıştır. Moskova, antiemperyalist savaşın temel çıkarlarının Somali ile Etyopya arasında Ogaden ve Eritre anlaşmazlığına çözüm getirebilecek bir ortak cephe kurulmasını, ortak noktalarda birleşilmesini gerekli kıldığı görüşündedir.

Evet, bütün bunlar gerçek olmakla birlikte, Somali lideri Siad Barre bu olayları, Somali'nin "sosyalist ve antiemperyalist yolunu" değiştirmesine yolaçabilecek, SSCB ile işbirliği anlaşmalarını zedeleyebilecek bir neden olarak görmemiştir. 1969'dan beri de Barre, ülkesinin uluslararası ilişkilerini geliştirmeyi ve çeşitlendirmeyi amaçladığını açıkça söylemektedir. Bunlar bilinen gerçeklerdir. Buna karşılık yeni olan bir gelişme vardır. Bu, Washington'un, Paris'in, Londra'nın, Bonn'un, birden bire uyanıp "Somali'ye yardım etmeye hazır" olduklarını bildirmeleri, böylece nazik bir durumdan yararlanıp bu bölgede etkinlik kazanmaya çalışmalarıdır.

Öte yandan, emperyalizm, dünya ilerici kamuoyunda Somali'nin devrimci yoluna karşı şüphe uyandırmak, kafaları bulandırmak, "dışardan etkilemek" amacındadır. Emperyalizmin, tüm sözcülerinin bölgedeki sorunları çözümsüz göstermeleri ve körüklemeleri çatışmanın şiddetlenmesi için her yola başvurmaları, bunun başlıca kanıtıdır.

Batı güçleri, Afrika'yı, sürekli çatışmalar alanı halinde tutmayı ve bundan yararlanmayı hayal etmektedirler. Ama bu büyücü çırakları, heryerde olduğu gibi burada da önce kendilerinin yolaçtığı ama sonra kendilerini aşan ve denetleyemez oldukları gelişmelerin kurbanı olma tehlikesiyle karşı karşıyadırlar.

Romanya faşist boyunduruktan kurtuluşunun 33. yıldönümünü yarın kutluyor

Romen halkı bu yıl iki bayramı birarada yapıyor

Ulusal kurtuluşunun 33. yılında Romanya, sömürüsüz, savaşsız bir dünya isteyen halkların ülkelerin yanında yeralıyor

23 Ağustos, Romanya Sosyalist Cumhuriyeti'nin Ulusal Bayramı. Romen halkının faşist boyunduruğundan kurtuluş günü. Silahlı antifaşist ayaklanmanın ve zaferin yıldönümü, Romanya'da büyük şenliklerle kutlanıyor. Bu şenlikler bu yıl aynı zamanda ülkenin bağımsızlığa kavuşmasının 100. yıldönümü içinde düzenleniyor. 25 milyon Romanyalı bu yıl iki bayramı birden yaşıyorlar.

1945'DE HALK İKTİDARI KURULDU

23 Ağustos 1944 zaferinden sonra Romanya, bütün gücünü Hitler ordularının yenilmesi yolunda kullandı. 9 Mayıs 1945'te Naziler kesin yenilgiye uğratıldıklarında, cephede 16 tümeni aşkın Romen askeri bulunuyordu. 300,000 Romen eri, astsubay ve subayı savaşta kahramanlık nişan ve madalyaları aldılar.

6 Mart 1945'te, Doktor Petru Groza'nın başkanlığında, işçi ve köylülerin ağırlıklarını koydukları demokratik bir hükümet kuruldu. İşçi ve köylülerin devrimci-demokratik iktidarı, toplumda kökten değişiklikler yapılmasına giden yolu açmıştı. Burjuvazinin son temsilcilerinin hükümetten uzaklaştırılması, 30 Aralık 1947'de monarşinin yıkılması ve cumhuriyetin ilanı, Romen halkı için çok önemli adımlardı. İktidar, köylülük ve diğer emekçi kesimlerle ittifak kurmuş olan işçi sınıfının eline geçmişti.

SOSYALİST KURULUŞ

Ulusal ekonominin planlı biçimde yönetilmesi, ekonominin yasalarının bilinerek yol alınması, üretici güçlerin önündeki engellerin kaldırılması, Romanya'nın kısa zamanda büyük ekonomik gelişmeler yapmasını sağladı. Ülkenin 1975 yılı endüstriel üretimi, 1950 yılının 21 katıdır. Aynı yıllar içinde tarım üretimindeki artış ise 29 katı olmuştur.

Kurtuluş yıllarında Romanya, geri bir endüstriye ve tarıma sahipti. 1945'lerden sonra, Sovyetler Birliği'nin de sosyalist dayanışma çerçevesi içindeki önemli katkılarıyla, bilimin ve tekniğin bütün olanaklarından yararlanarak sosyalist kuruluş gerçekleştirildi. Ulusal gelir 1950'den, 1975'e kadar 10 katına çıktı. Endüstri, ulusal gelirin en büyük bölümünü oluşturuyordu. 1938 yılında, bir yıl boyunca elde edilen endüstri ürünleri, 1976'da 11 gün içinde elde edilebiliyordu. Aynı miktar üretimin 1990'da 3 gün içinde elde edileceği hesaplanıyor.

EKONOMİNİN ŞİMDİKİ DURUMU

Romanya artık ileri bir endüstri ülkesidir. Sahip olduğu doğal kaynakların, petrol, doğal gaz, kömür, boksit, kurşun, altın ve gümüş madenlerinin akıllıca işletilmesi, bunun gerçekleşmesine katkıda bulunmuştur. 1974 yılının rakamları ele alındığında, Romanya'nın toplam üretiminin yüzde 64'ünü endüstri ürünleri oluşturmaktadır. Aynı yıl içinde bu ülkenin tarım alanında çalışan nüfusu, aktif nüfusun yüzde 40'ıdır. 1974 yılı içinde Romanya'nın kalkınma hızı ise yüzde 15'i bulmuştur.

Romen ekonomisinin gelişmesi, ülkenin dış ticaretini de geliştiriyor. 1971-75 döneminde dış ticaret, bir önceki 5 yıllık döneme göre yüzde 18,3 oranında artmış. Makineleşmenin, tarımsal alanda büyük bir gelişmeye yolaçtığı görülüyor. 1976 yılı, tarım üretimi düzeyinde bir rekor yılı olmuş.

Ekonomik gelişmeye paralel olarak halkın yaşama düzeyinde de önemli yükselmeler var. Son beş yıllık plan içinde, köylü gelirlerinin yükseltilmesi, kentlerde ve köylerde emekli maaşlarına zam yapılması ve çocuk zamlarının artması gibi önlemler yeralıyor.

Romanya 129 diplomatik ilişkiler içinde. Ekonomik ilişkiler içinde bulunduğu ülkelerin sayısı ise 140. Bu ilişkilerde baş yeri sosyalist ülkeler tutuyor. Dış ticaretin yüzde 45'i bu ülkelerle. Fakat çeşitli sosyo-ekonomik yapıya sahip ülkelerle ilişkileri sürdürmek ve geliştirmek yanlısı.

BARIŞ VE TOPLUMSAL İLERLEME SAVAŞIMINDA ROMANYA

Romanya, barıştan, yeni uluslararası politik ve ekonomik düzenden yana olduğunu açıklıyor. Emperyalist, sömürgeci ve yeni sömürgeci politikanın yok edilmesi, silahsızlanma ve nükleer silahların yok edilmesi konularında Romanya'nın olumlu katkıları olacağı açık. Çağdaş dünyanın bütün sorunlarına ancak ulusların karşılıklı konuşup anlaşmalarıyla çözüm bulunacağına inanan Romanya, Birleşmiş Milletler'in ve diğer uluslararası örgütlerin güçlendirilmesi için çaba harcamak yanlısı. Ulusal Kurtuluşunun 33. yılında Romanya, sömürüsüz, savaşsız bir dünya isteyen halkların, ülkelerin yanında yeralıyor.

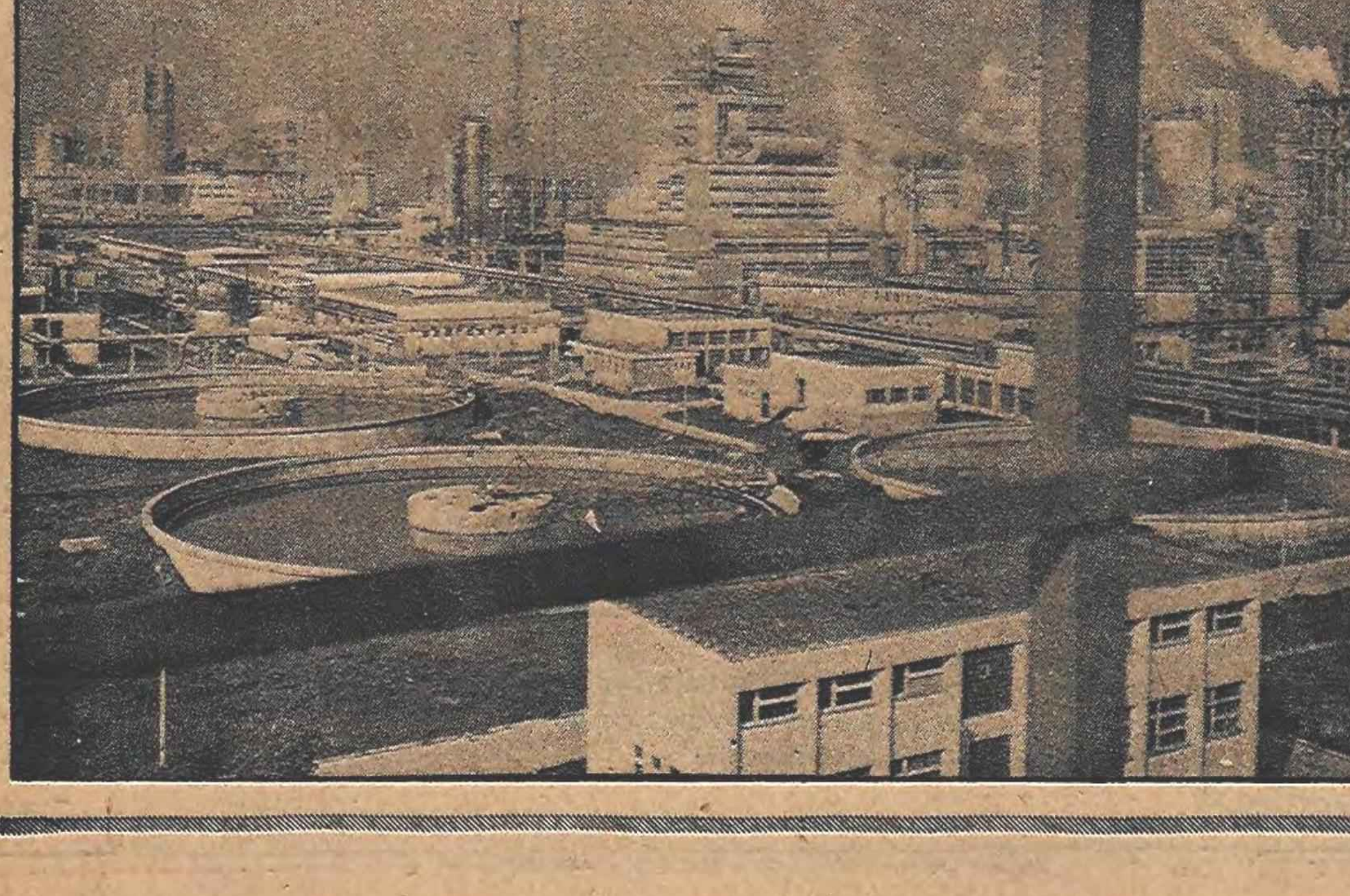

İLAN İSTANBUL SULAR İDARESİ GENEL MÜDÜRLÜĞÜNDEN 6 ADET ELEKTROPOMP İTHAL EDİLECEKTİR

İdaremiz ihtiyacı;

6 adet elektropomp şartnamelerimiz dairesinde kapalı teklif alınmak suretiyle ithal edilecektir.

Muvakkat teminat teklifin FOB bedelinin % 7,5 tutarında olacaktır.

Şartnameler çalışma saatleri içinde bedelsiz olarak Ticaret Müdürlüğünden temin edilebilir.

İhaleye girmek isteyenlerin şartnamelere göre hazırlayacakları kapalı teklif mektuplarını muvakkat teminatları ile birlikte en geç 10 Ekim 1977 Pazartesi günü saat 15.00'e kadar Beyoğlu İstiklal Caddesi No: 379'da İdaremiz Zabıtlar ve Kararlar Bürosu Müdürlüğüne vermeleri gerekmektedir.

İdare ihaleyi yapıp yapmamakta, kısmen yapmakta veya dilediğine yapmakta serbesttir.

BASIN: (23541-2092)

TÜRKİYE YAZARLAR SENDİKASI YAYINLARI

Yeni bir başucu kitabı

nazım hikmet'e armağan

● Nazım Hikmet yeniden yargılanmalı

● Nazım Hikmet'i mahkum edenlerin sonları

● Nazım Hikmet konusu meclis komisyonlarında

● Nazım Hikmet ile ilgili pek çok belge. anı. gözlem. yazı

Fiatı 30 Lira

GENEL DAĞITIM : Tekin Yayınevi
Ankara Cad. No: 51 İSTANBUL

İLAN

KAĞITHANE BELEDİYE BAŞKANLIĞINDAN

Aşağıdaki kanal kazı işi 2490 sayılı kanunun ilgili maddesi gereğince kapalı zarf usulü ile eksiltmeye çıkarılmıştır.

	İŞİN YERİ	KEŞİF BEDELİ	İSTENİLEN Karne gr.	İSTENİLEN geç. teminat	İhale tarihi	İhale günü ve saati
A)	Seyrantepe ve Yeşilce Mah. içme suyu inş. işi	2.521.266.86	C	89.388.-	2.9.1977	Cuma 15.00

B) Eksiltmeye gireceklerde şu şartlar aranır.

a) İstanbul'da kanuni konutu olması

b) Bu iş için eksiltme şartnamesinin 5. maddesi gereğince alacakları yeterlik belgesi

1- Mali durum bildirisi (Keşif bedelinin % 10'u kadar nakit parası olduğu belirten belge ve ayrıca % 8 oranında banka referans mektubu bankadan tastikli olacak).

2- Teknik personel beyannamesi

3- Teahhüt beyannamesi

4- Eksiltme şartnamesinde belirtilen yapı araçları beyannamesi.

c) Bayındırlık Bakanlığı'ndan alınan ve en az bu işin keşif bedeli kadar C grubundan müteahhitlik karnesinin aslı veya noterden tastikli suretini (müracaat dilekçelerine ekliyerek) Belediye Başkanlığına vereceklerdir.

d) 1977 yılı Ticaret Odası vesikasının bulunması.

e) Yukarıdaki şartlara haiz olan istekliler yazılı olarak Belediye Başkanlığına 29.8.1977 günü mesai saati bitimine kadar iştirak belgelerini almak üzere aranılan belgelerle birlikte müracaatlarını yapmaları

f) Bu işe ait keşif ve şartnameler Belediye Fen İşleri Müdürlüğünde mesai saatleri dahilinde görülebilir.

g) İstekliler 2490 sayılı kanun hükümlerine göre hazırlıyacakları teklif mektuplarını ihale saatinden bir saat evveline kadar Belediye Encümen Başkanlığına makbuz mukabilinde teslim etmeleri.

h) Teklif mektupları verildikten sonra geri alınmaz.

i) Telgrafla müracaatlar ile postadaki vaki gecikmeler kabul edilmez.

ENERJİ SORUNU

Elektrik Mühendisleri enerji sıkıntısına su santrallerinin çözüm getireceğini savundu

ANKARA (ANKA)

Elektrik Mühendisleri Odası Yönetim Kurulunca dün yapılan açıklamada yurttaşlar, "enerji bunalımının kış mevsiminde daha da artacağı" konusunda uyarılmıştır. Açıklamada, Fuel-Oil ve gaz türbinlerinin ülke çıkarına olmadığı belirtilerek şöyle denilmiştir:

"Ülkemizdeki enerji yetersizliğinin boyutları giderek artmaktadır. İlgili kurumların son açıklamalarına göre Ankara'da günlük kesinti süresi 6 saate çıkarılmıştır. Üretim ünitelerindeki en küçük ve olağan arızalar dahi kesinti boyutlarını etkileyecek duruma gelmiştir. Bu koşullarda kesintinin kış mevsiminde çok daha büyük boyutlara varması beklenmektedir. Çünkü kış mevsiminde kullanılan enerji, yaz mevsimine oranla daha fazladır.

Elektrik Mühendisleri Odasının, açıklamasında ayrıca hava koşulları nedeniyle üretim ve iletim tesislerinde arıza olasılığının da çoğaldığı hatırlatılarak, "üretim ünitelerindeki arızalar kesinti ve kısıntılar için mazeret sayılamaz. Üretim yetersizliği uzun yıllar izlenen yanlış enerji politikasının ürünüdür" denilmiştir.

ENERJİ SİSTEMİNİ TEKNİK ELEMANLAR AYAKTA TUTUYOR

Bugün enerji sistemini her türlü olumsuz etkene rağmen ayakta tutanların teknik elemanlar olduğu bildirilen Elektrik Mühendisleri Odasının açıklamasında daha sonra şu görüşlere yer verilmiştir:

"Bunun en son örneği Keban hidroelektrik santralindeki arızadır. Arızayı zamanında saptayarak müdahale eden ve santralın tamamıyla elden çıkmasını önleyen sayın Enerji Bakanının ağır bir dille suçladığı teknik elemanlardır. Keban'daki arızanın, işletme hatası olmadığının anlaşılmasına rağmen sayın Bakan son basın toplantısında bu gerçeği açıklamak gereğini duymamıştır.

Keban'daki arıza odamızın daha önce de belirttiği gibi proje hatasından meydana gelmiştir. Sorumluları da geçmiş iktidarlar ve proje müşavirlik hizmetlerini yapan yabancı tekellerdir."

Enerji Bakanı Kamran İnan'ın 75 watt'lık lamba yerine 60 watt'lık lamba kullanılmasını önermesini ciddiyetten uzak bulduklarını belirten Elektrik Mühendisleri Odası, tasarrufun elektrik enerjisi gibi büyük bir soruna çözüm olmayacağı görüşünü savunmuştur. Açıklamada daha sonra şöyle denilmektedir

BAKANIN ÇELİŞKİLİ DEMEÇLERİ

"Kişi başına 450 kwh enerji tüketimi ile Avrupa'da son sıralarda yer alan ülkemizde, tüketimde tasarruf önerisinin ne denli geçerli olduğunu anlamak kolaydır. Ayrıca sayın Bakanın bir gazeteye verdiği demeç ile son basın toplantısındaki açıklamaları çelişkilidir. Bir gazetede çıkan demecinde kışın elektrik kısıntısı olmayacağını söylerken, son yaptığı basın toplantısında 'on beş ayda 700 milyon kwh enerji kesilecektir', denilmektedir. Teknik bir kimse olmayan sayın Enerji Bakanı sektördeki sorunları yeterince bilmemektedir. Çelişkili açıklamaları da bunu kanıtlamaktadır"

'En pahalı enerji, olmayan enerjidir' sloganının sermaye çevreleri tarafından darboğazlar döneminde kullanılmak üzere çıkarılan bir slogan olduğu kaydedilen Elektrik Mühendisleri Odasının açıklamasında, Fuel-Oil santralleri ve gaz türbinleri kurmak yolundaki önerilerin ülke çıkarına olmadığı görüşü savunulmuştur. Açıklamada, "Fuel-Oil santralı bugün kilovatı 60 kuruş, gaz türbinleri ise 140 kuruştan enerji üretmektedirler. Bu da su santrallerinde elde edilen enerjiden 3 ve 7 misli daha pahalıdır" denilmektedir.

Elektrik Mühendisleri konuyla ilgili görüşünü şöyle özetlemektedir:

"Odamız enerji sorununun sermaye iktidarlarınca çözümlemeyeceği görüşündedir. Sorunun köklü çözümü ancak halktan yana bir iktidar döneminde olacaktır."

TÜM-PERSON-KON Başkanı Hiçerimez kamu görevlilerinin "yeni ve yasal" bir direnişe yönelmelerini istedi

ANKARA- (İSTA)-

TÜM-PERSON-KON Genel Başkanı Sakıp Hiçerimez bugünkü parlamento aritmetiğinin ve bir öncekinin devamı niteliğindeki hükümetin özgürlükleri genişletici değil tersine kısıtlayıcı olduğunu belirtmiş ve "tüm kamu görevlileri yeni ve yasal bir direnişe yönelmelidirler" demiştir.

Sakıp Hiçerimez dün yaptığı basın toplantısında 1961 Anayasasının kamu görevlilerine tanıdığı sendika kurma ve sendika üyesi olabilme hakkının 1971 Anayasa değişikliği ile, 1965 yılında çıkarılan 624 sayılı Devlet Personeli Sendikaları Kanununun benzeri görülmemiş biçimde askıya alındığını belirterek şöyle konuşmuştur:

"1961 Anayasasından önce çıkarılmış bulunan Cemiyetler Kanununun yerine getirilen 1630 sayılı Dernekler Kanunu ise örgütlenme ve örgütlü çalışma özgürlüğünü Cemiyetler Kanununa oranla büyük ölçüde kısıtlamıştır. Bu kısıtlamalar yapılırken, önce, toplum suç işler savılmış, sonra da suç işlemeyi göze alanlar değil, suç işlemekten sakınanlar özgürlüklerinin kullanma olanağından ya bütünüyle ya da ileri ölçüde kısıtlanmışlardır. Tüm bunlara karşın, üst üste suç işledikleri, açıkça politika yaptıkları, silahlı ve saldırılı eylemler düzenledikleri gazete manşetlerinde yer alan bir çok kuruluş ise özgürlüklerini anlaşılması güç ölçüde kullanmakta, kardeş kanı akıtılmaktadır."

TÜM-PERSON-KON Genel Başkanı bu durum karşısında kamu görevlilerinin yeni ve yasal bir direniş örneği vermeleri gerektiğinden sözederek şu görüşlere yer vermiştir:

"Bu yeni ve yasal direniş Türk halkının sorunlarını çözüme kavuşturmaktan yoksun ve onun gereksinimelerine yanıt veremeyen bugünkü mevzuatı, yeni kanun tüzük ve yönetmelikleri aynen ve eksiksiz uygulama biçiminde olmalıdır. Böylesine bir yasal direniş, bugünkü mevzuat karşısında kamu görevlilerinin, Türk halkına hizmet üretebilmek için ne denli zorluklarla karşılaştıklarını ve ne denli rizikolara katlandıklarını ortaya çıkaracaktır.

Bugünkü mevzuat, aynen ve eksiksiz uygulandığında Türk halkına getirilmesi gereken hizmetlerin üretilemeyeceği gerçeğini ortaya çıkaracaktır.

Tüm bunların doğal sonucu olarak, kamu görevlilerine de uygar ülkelerde olduğu gibi, başta siyasal ve sendikal özgürlükleri olmak üzere bütün özgürlüklerin yasal hak olarak tanınması zorunluluğunu tüm yalınlığı ile ortaya çıkaracaktır."

CHP'li Ölçen Demirel'in 1975'den sonra orduya siyaset karıştırma eğilimi içine girdiğini söyledi

• MSP'li Battal ise KKK'nın boş olmadığını Genelkurmay Başkanının görevi yürüttüğünü söylüyor

ANKARA-(İSTA)

Millet Meclisi CHP Grup Başkanvekili Ali Nejat Ölçen ile MSP Grup Sözcüsü Şener Battal, Kara Kuvvetleri Komutanının hala atanmaması konusunda Yankı dergisinin sorularını cevaplandırmışlardır. Ölçen, Kara Kuvvetleri Komutanlığına atama yapılmamasının hukuki bir boşluk meydana getirdiğini belirtmiş, Battal da, Silahlı Kuvvetlerdeki atamalarda hiyerarşiye uyulması gerektiğini savunmuştur.

Ali Nejat Ölçen, Başbakan Süleyman Demirel'in 975' den sonra kurduğu hükümetlerin silahlı kuvvetleri komuta kademesindeki atamalara siyasal niyetlerini karıştırma eğilimi içine girdiğini ifade etmiş, komutanların Genelkurmay Başkanının önerisi, Milli Savunma, Başbakan ve Cumhurbaşkanının onayı ile atanması geleneğinin değişmemesi gerektiğini belirtmiştir.

Türk Silahlı Kuvvetlerinin, atamalarına ve özlük işlemlerine siyasal hesaplar karıştırılmasının doğru olmadığını da bildiren Ölçen, Yankı'nın bir başka sorusu üzerine şunları söylemiştir:

"-2. Cephe hükümeti, birincisinin yarattığı ağır ekonomik ve siyasal sorunları devir ve teslim almıştır. Bu sorunların başında 1. Cephe hükümetinin yarattığı döviz darboğazı gelmektedir. Merkez Bankasının karşılaştığı döviz yokluğu sorunu, kuşkusuz ordumuzun silah gücünü olumsuz yönde etkileyen sonuçları ortaya çıkaracak boyutlara ulaşmıştır. Bu hükümetin bu tür ciddi sorunlara çözüm getirecek yeterlilik ve sorumluluk anlayışında olabileceğini gösteren hiç bir belirti yoktur. Birinci Cephe hükümetince Türkiye fiilen plansız döneme girmişti. İkinci Cephe hükümetinin Meclisi, çalışamaz durumda bırakmasıyla, Dördüncü Beş Yıllık Planın zamanında hazırlanması olanaksız duruma gelmiştir. ve Türkiye Anayasaya aykırı olarak, hukuken de plansız kalmış olmaktadır. Oysa, ekonomimizin temel sorunları sağlam ve tutarlı bir plan anlayışı içinde çözümlenmeğe başlamadıkça ulusal güvenliğimizin de bundan olumsuz biçimde etkileneceği açıktır."

BATTAL'IN SÖZLERİ

Öteyandan MSP Grup Sözcüsü Şener Battal da, Yankı dergisinin sorularını cevaplandırırken, komuta kademesindeki tayinlere siyaset karışmadığını, bu iddianın orduyu siyasete sokmak için ortaya atıldığını öne sürmüştür.

ABD ambargosundan sonra ordunun silah gücünün azaldığını, ancak, harp gücünde bir değişiklik olmadığını iddia eden Battal, Kara Kuvvetleri Komutanlığı makamının boş olmadığını, bu görevi Genelkurmay Başkanının yürüttüğünü söylemiştir.

"Orduya siyaset karıştırıldığı," yolundaki haberlerin moral üzerinde olumsuz etki yapıp yapmayacağı sorusunu ise Battal, şöyle cevaplandırmıştır:

"-Ambargo ordumuzun silah gücünü azaltmıştır. Ancak ordumuz harp yapacak stoklara sahiptir. Komuta kademesindeki tayinlere gelince: Türk ordusu bizim kanaatimize göre Peygamber ocağıdır. Komutanı kim olursa ona itaat eder ve (siyasi atandı) söylentilerine itibar etmez."

Mahalli seçimlerde aday olacak memurlar 2 Eylüle kadar görevlerinden istifa edecekler

ANKARA-(AA)

11 Aralık 1977 Pazar günü yapılacak Belediye Başkanı, Belediye Meclisi üyeleri, İl Genel Meclisi Üyeleri seçimleri ile mahalle Muhtar ve İhtiyar Heyeti Üye seçimlerinde, görevli bulundukları yer seçim çevresinden aday olacaklardan istifa etmeleri zorunlu bulunan memurların 2 Eylül 1977 Cuma gününe kadar görevlerinden ayrılmaları gerektiği açıklanmıştır.

Oy verme gününden en az 60 gün önce, yani 12 Eylül Çarşamba günü saat 17'ye kadar ayrılma isteğinde bulunmayanlar, yurdun hiçbir yerinde adaylıklarını koyamayacaklardır.

Cangüvenliği olmadığı için okula gidemeyen öğrenciler için tedbir alınıp alınmadığı soruldu

ANKARA-(A.A.)

Manisa CHP Milletvekili Erkin Topkaya, Milli Eğitim Bakanı Nahit Menteşe'nin "cangüvenliği olmadığı için okullarına devam edemeyen öğrencilerin kaybettiklerini gidermek amacıyla alınmış ya da alınacak tedbirler olup olmadığını" açıklamasını istemiştir.

CHP Milletvekili Topkaya, dün Millet Meclisi Başkanlığına verdiği yazılı soru önergesinde, hükümet kurulduğundan beri gençlerin durumlarında bir değişiklik olmadığını, ana ve babaların büyük endişe duyduklarını, hatırlatmış ve özetle şu soruları yöneltmiştir:

"Öğretmen liseleri, Eğitim Enstitüleri ve bazı orta ve yüksek okullarda asla öğretmen gibi davranmayan MHP'nin militanları hala yönetimde tutulacaklar mıdır? Bu öğretim kurumlarının gerçek eğitimci öğretmenler tarafından yönetilmesini sağlayacak idari işlemler yapılacak mıdır?

Cangüvenliği olmadığı için okula gidemeyen gençlerin yitirdikleri ve yitirecekleri senelerin sorumluluğu kimin olacaktır?

Okula devam edemeyen öğrenciler sınıfta kaldı muamelesi görmekte ve bu öğrencilere askerlik tecil belgesi verilmemektedir. Yüksek İdare Mahkemesinin öğrenci saydığı bu gençlerin öğrenci olduklarını kabul ediyor musunuz? Okulları tarafından kendilerine tecil belgelerinin verilmesinin sağlanması yolunda herhangi bir tedbiriniz var mıdır?"

Genel-İş'in İzmir 3. No.lu Genel Kurulu UDC'nin oluşturulması kararı aldı

İZMİR-(THA)

DİSK'e bağlı Genel-İş Sendikasının İzmir 3. no'lu şubesinin dün yapılan genel kurulunda İkinci MC hükümetine karşı ivedilikle Ulusal Demokratik Cephe oluşturulması için karar alınmıştır.

Divan Başkanlığına Genel-İş Sendikası Genel Başkan Vekili Ertan Andaç'ın getirildiği genel kurulda faaliyet raporu okunmuş, 1977 yılında dünyada ve Türkiye'de değişen ve gelişen olaylara Genel-İş'in ilgisiz kalamıyacağı belirtilerek şu görüşlere yer verilmiştir:

"Dışa bağımlı yarı sömürge durumunda olan ülkemizde yoksullukların gittikçe arttığı buna karşılık burjuvazinin örgütlenmesini geliştirip tekelleşmeyi hızlandırdığı bu dönemde yaşamaktayız. Bugün içinde bulunduğumuz aşamada iki yılı aşan MC iktidarı sonunda 1977'nin ilk yarısının gerisinde Merkez Bankasındaki toplumsal fonların özel kesime kaynak olarak aktarılmasıyla kurulan kasalar ve köhnemiş bir siyasal iktidar palazlanmış bir avuç sömürücü ve ezilen kitleler kaldı. İçte baskıyı artıran ve siyasal cinayetlerle elini kana bulayan, dışta onurunu yitiren bir iktidarın ülkesi haline geldik. Son 1 ayda temel gıda maddelerindeki fiat artışları yüzde 26, et fiyatlarındaki artış yüzde 42'yi bulduğu, buna karşılık işçi ücretlerindeki artışın yüzde 25'i geçmediğini belirtmek, haksız kazanç ve vurgunun ne derece büyüdüğünü gösterir.

Genel Kurulda daha sonra Maden-İş'in MESS'işyerlerinde uyguladığı grevleri desteklemek amacıyla Genel İş'e bağlı işçilerin bir yevmiyelerinin kesilerek grevdeki işçilere yardım edilmesi kararlaştırılmıştır.

Üstündağ Demirel için "Sahte Barajlar Kralı" dedi

ANKARA- (İSTA) -

CHP Genel Sekreter Yardımcısı Mustafa Üstündağ yakın gelecekte kurulacak olan halkçı hakça düzende, "sahte barajlar kralı" hikayelerine son verileceğini belirtmiş "bugünün ve geleceğin sorunlarını zamanında göremeyen ve anlamak istemeyen Demirel'in yarınlarından sözetme ye hakkı yoktur" demiştir.

Üstündağ dün verdiği demeçte, Demirel Hükümetlerinin enerji üretimini yıllardır bağışlanmaz bir biçimde ihmal ettiğini Enerji Bakanı Kamran İnan'ın basın toplantısında, Süleyman Demirel'in sahte barajlar kralı olduğunu Türkiye'nin su kaynaklarının ancak yüzde 9'unun enerji üretiminde değerlendirildiğini açıkladığını iade etmiştir.

Üstündağ, özetle şöyle devam etmiştir:

"Türkiye'nin enerjiye ihtiyaç duymasının gerçekten gelişmeye ihtiyaç duyması demek olduğunu, gelişmenin yeterli enerji sağlanmadan gerçekleşmeyeceğini zamanında göremeyen yapıcı uyarıları dinlemeyen Demirel yönetimleri yaşanılan karanlık günlerin, enerji yokluğunun tek sorumlusudur."

Ankara'da geceleri uygulanan elektrik kısıntısı kaldırıldı

ANKARA-(ANKA)

Ankara'da geceleri uygulanmaya başlanan üç saatlik elektrik kısıtlamasının kaldırıldığı bildirilmiştir. EGO Genel Müdürlüğünden yapılan açıklamaya göre, Türkiye Elektrik Kurumu Genel Müdürlüğü, akşam kısıntısının "şimdilik kaldırıldığını "EGO' ya duyurmuştur. Bunun üzerine EGO Genel Müdürlüğü, başkentte uygulanan gece kısıntısını kaldırmıştır. Gündüz saatlerindeki kısıntılar ise, aynen devam edecektir.

Bir sanığı işkenceyle öldürmek suçundan mahkum polisler, Isparta Cezaevi'ne nakledildi

İZMİR-(THA)

Eşrefpaşa karakolunda Ahmet Lale adlı sanığı işkence yaparak öldürdükleri yargısıyla 6 yıl 8'er ay ağır hapse mahkum edilen 3 polis, cezalarını çekmekte oldukları Buca Bölge Ceza ve Tutukevinde "öldürülecekleri" gerekçesiyle alınarak Isparta cezaevine nakledilmiştir.

Buca Bölge Ceza ve Tutukevi Müdürlüğünden edinilen bilgiye göre, Ahmet Kaya, Gencer Demir ve Ekrem Ergin adlı polisler, yaşamlarının tehlikede olduğunu, öne sürmüş ve bazı mahkumlar bizi şişleyerek öldürmek istiyorlar" demişlerdir. Buca Bölge Cezaevinden alınarak başka bir cezaevine nakillerini isteyen 3 polisin bu talebi müdürlükçe yerinde görülmüş ve Isparta Cezaevi ne nakilleri yapılmıştır.

Lice'de bir genç kan davası yüzünden boğazı kesilerek öldürüldü

LİCE - (THA)-

Diyarbakır'ın Lice İlçesinde Sıddık Taş adındaki bir genç, henüz kimlikleri belirlenemeyen kişilerce öldürüldükten sonra boğazı kesilerek katledilmiştir.

Jandarmadan verilen bilgiye göre, hunharca işlenen cinayet, ilçeye bağlı Çelikköyü yakınlarında meydana gelmiştir. Sıddık Taş adındaki genç, köyden ilçe merkezine gelirken, bazı kişilerce pusuya düşürülmüştür.

Konya'da benzin darlığı başgösterdi

KONYA - (THA) -

Konya'da benzin sıkıntısı başgöstermiştir.

Bir haftadan beri normal ve süper benzin bulmak adeta imkansız hale gelmiştir. Benzin darlığının ortaya çıkması üzerine çalışanlar işyerlerine yaya olarak gidip gelmektedirler.

Şehirlerarası yollardaki akaryakıt istasyonlarında da benzin bulunamadığından bazı araç sahipleri başka araçlardan benzin çekerek yollarına devam edebilmişlerdir.

Yerli sigaralara zam yapıldı ama gene de bulunamıyor

• Marlboro, Kent, Dunhill gibi kaçak sigaralar da rekabet için fiyatlarını düşürdü

İSTANBUL (İSTA)

Gümrük ve Tekel Bakanı Gün Sazak'ın Tekel Maddelerine zam yapılması yolundaki açıklamasından sonra piyasadan çekilen ve karaborsaya düşen filtreli sigaralar zam kararına rağmen yine de bulunamamaktadır. Bu konuda Bakkal ve Bayiler Derneği yetkilileri Tekel'in kendilerine az sigara vermesi nedeniyle bakkallarda ve bayilerde sigara bulunamadığını söylerlerken, Tekel Genel Müdürlüğü Yetkilileri ise bilgi vermekten kaçınmışlardır. Öte yandan, tekel maddelerine zam yapılmasından sonra yabancı sigara fiyatlarının düşme gösterdiği görülmüştür.

Gümrük ve Tekel Bakanlığı tarafından tekel maddelerine yüzde yüzelliyi bulan zamların yapılması ile bakkal ve bayilerde sigara bulabileceğini ümit eden yurttaşların büyük çoğunlukla filtreli sigara yok" cevabıyla karşılaştıkları görülmüştür.

Zam kararından önce karaborsada bulunan sigara yine karaborsa yolu ile bulunabilmektedir. Zam kararıyla birlikte karaborsada daha önce 10 liraya satılan yerli filitleli sigara fiyatları 12.50 liraya çıkmıştır. İSTA muhabirinin konu ile ilgili olarak sorularını cevaplandıran Bakkal ve Bayiler Derneği başkanı Necdet Sayın, Tekel'in az sigara vermesinden yakınmıştır.

YERLİ İLE YABANCI SİGARALAR ARASINDA REKABET BAŞLADI

Yerli filtreli sigaralara zam kararından sonra Yabancı sigaraların da fiyatları artacağı beklenirken Marlboro ve Kent gibi yabancı sigaraların fiyatlarının düştüğü görülmüştür. Tekel maddelerine zam yapılmadan önce karaborsada bir ara fiyatları 25-35 lira arasında olan yabancı filtreli sigaraların 10 liraya kadar satıldığı izlenmiştir. Sigara satıcılarından alınan bilgiye göre, zamdan sonra piyasada yerli sigara artık bol olarak bulunabileceği için yabancı sigaralar da alıcı bulabilmesi için fiyatları indirmek zorunda kalmışlardır.

Öteyandan zam kararına rağmen bakkal ve bayilerde yerli filtreli, sigara bulunamaması üzerine yabancı sigaralara rağbetin yine fazla olacağı ve bu sebeple yabancı filtreli sigara fiyatlarının en kısa zamanda artacağı da edinilen bilgiler arasında yer almaktadır.

KIRKLARELİ JANDARMA SATIN ALMA KOMİSYONU BAŞKANLIĞINDAN

KIRKLARELİ İl J. Alay K. lığı ve bağlı Birliklerinin ihtiyacı için aşağıda cinsi, miktarı, muhammen bedeli ve geçici teminatları yazılı (İki) kalem yakacak maddelerinin kapalı zarf eksiltmeleri hizalarındaki gün ve saatte İl Merkez J. Bl. K. lığında yapılacaktır. Bir istekliye ihale edilebileceği gibi ayrı ayrı isteklilere de ihale edilebilir. Şartnamesi çalışma saatlerinde K. lığımızda, ANKARA ve İSTANBUL Jandarma Levazım Amirliklerinde görülebilir. İsteklilerin Kanuni şekilde hazırlayacakları teklif mektuplarını ihale komisyon başkanlığına vermeleri, postada geciken mektuplar kabul edilmez.

CİNSİ	MİKTARI	M. Bedeli LİRA	Geçici Tem. LİRA	İHALENİN TARİHİ	GÜNÜ	SAATİ
ODUN	112 TON	67.200.-	4.610.-	20.9.1977	SALI	10,00
L. KÖMÜRÜ	60 TON	32.400.-	2.430.-	20.9.1977	SALI	10.00

BASIN: (22992-2097)

T.C. KÖY İŞLERİ BAKANLIĞI YOL, SU VE ELEKTRİK İŞLERİ GENEL MÜDÜRLÜĞÜ XV. BÖLGE MÜDÜRLÜĞÜ

Bölge Müdürlüğümüze bağlı Erzincan, Sivas ve Tokat YSE Müdürlüklerinin hudutları dahilinde olup, 1977 mali yılı stablize kaplama ve tesis yapım programında bulunan aşağıda adları yazılı köy yollarının stablize kaplaması ve tesis inşaatlarının hizalarında yazılı gün ve saatlerde 2490 sayılı kanunun hükümleri dahilinde kapalı zarf usulü ile mukaveleli vesair mukaveleli olarak ihaleye çıkarılmıştır. İhale dosyaları ve şartnameleri YSE. Genel Müdürlüğünde, ilgili Daire Başkanlıklarında YSE 15. Bölge Müdürlüğünde ve ilgili YSE İl Müdürlüklerinde görülebilir.

Eksiltmeye girebilmek için 1977 mali yılı vizeli Ticaret Odası belgesi, yapı araçları bildirgesi, Teknik Personel bildirgesi, Talip ortaklık ise imza sirküleri, mali durum bildirgesi, taahhüdünde bulunan işlerin bildirgesi, iş yerini gördüğüne dair bildirge, ihaleye gireceği stablize kaplama keşif bedeli 1.000.000,— TL. ya kadar olan işlerde en az işin keşif bedeli kadar iş bitirme belgesi, keşif bedeli 1.000.000,— TL. dan fazla olan işlerde en az işin keşif bedeli kadar Bayındırlık Bakanlığından alınmış (C) grubu (Tesis inşaatlarında keşif bedeli 500.000,— TL. ya kadar olan işlerde en az işin keşif bedeli kadar iş bitirme belgesi, keşif bedeli 500.000,— TL.dan fazla olan işlerde en az işin keşif bedeli kadar Bayındırlık Bakanlığından alınmış (B) grubu) Müteahhitlik karnesini ibraz ederek yeterlik belgelerini almalarını ve teklif mektuplarını mevzuata uygun şekilde ihale saatından 1 saat önce ihale komisyonuna vermeleri gerekmektedir.

Telle müracaat ve postada vaki gecikmeler kabul edilmez.

S. No.	İşin Adı	1. Keşif bedeli TL.	G. Teminat miktarı	Son Müracaat tarihi	İhale günü	İhale saati	1977 Bütçe ödeneği
1 —	Erzincan Kemaliye Kabataş Başpınar gr. K. Y. stablize nakli işi	1.830.020,—	68.650,—	2.9.977	5.9.977	9,30	1.830.020.—
2 —	Erzincan Kemaliye Bakımevi inş.	1.800.000,—	67.750,—	2.9.977	5.9.977	14,00	200.000,—
3 —	Sivas Kangal Karacaören K. Y. Stb. nakli işi	245.160,—	13.508,—	2.9.977	5.9.977	15.30	122.000,—
4 —	Sivas Kangal Kuzyaka K. Y. stb. nakli işi	452.736,—	21.860,—	5.9.977	6.9.977	19,30	226.000,—
5 —	Kangal Yeşilkale İğdelidere K. Y. Stb. nakli işi	717.024,—	32.431,—	5.9.977	6.9.977	14.00	358.000,—
6 —	Yıldızeli Davulalan gr. K. Y. Stb. nakli	1.673.976,—	63.970,—	5.9.977	6.9.977	15,30	837.000,—
7 —	Sivas Kangal Mescit K. Y. Stb. nakli İşi	970.728,—	42.579,—	6.9.977	7.9.977	9.30	485.000,—
8 —	Sivas Merkez YSE İl tipi anbar binası ve mevcut anbarlara kalorifer tesisatı inşaatı	2.200.000,—	79.750,—	6.9.977	7.9.977	14.00	1.000.000,—
9 —	Sivas Divriği Bakımevi inşaatı	1.800.000,—	67.750,—	6.9.977	7.9.977	15.30	200.000,—
10 —	Tokat Erbaa Kuytul Fındıcak Kozlu gr. K. Y. Stb. nakli	1.895.750,—	70.623,—	7.9.977	8.9.977	9,30	1.193.000,—
11 —	Tokat Niksar Çayköy - Araköy - Kapıağzı K. Y. Stb. nakli işi	721.630,—	32.616,—	7.9.977	8.9.977	14.00	444.000,—
12 —	Tokat Reşadiye Bakımevi inşaatı	1.800.000,—	67.750,—	7.9.977	8.9.977	15,30	200.000,—
13 —	Tokat Merkez YSE dinamit deposu inşaatı	420.000,—	20.550,—	8.9.977	9.9.977	9,30	450.000,—

NOT: 1, 2, 3, 4, 5, 6, 8, 9, 10, 11, 12 sıra noda kayıtlı işler ikinci kez ihaleye çıkarılmaktadır.

Po: 2079 - 23416

SOLHAN YATILI BÖLGE OKULU SATIN ALMA KOMİSYONU BAŞKANLIĞINDAN

S.No.	CİNSİ	Muhammen bedeli Lira kuruş	Muvakkat Teminatı Lira Kuruş	İhale şekli	Tarihi	Saati
1-	Büyük onarım keşif özeti	1.031.000.00	53.050.00	Kapalı Zarf	24.8.1977	15.30

1-Solhan Yatılı Bölge Okulunun 1977-1978 Öğretim yılı büyük onarımının (1) kalem halinde miktarı ve tutarı, muvakkat teminatı ile ihale tarihi ve saati yukarıya çıkarılmıştır.

2-Kırımlar ihaleye çıkarılan maddenin tümü üzerinden yapılacaktır.

3-Bu maddeye ait şartname her gün mesai saatlerinde Yatılı Bölge Okulunda görebilirler.

4-İsteklilerin ihale saatinden bir saat öncesine kadar teminat mektubu veya makbuzunu 1977 yılı vizeli Ticaret Odası vesikası, ikametgâh ilmühaberi ve 2490 sayılı kanun gereğince diğer belgeleriyle nizamı kırım zarfını ayrı ayrı zarf içerisinde üzerine ait olduğu işi yazarak komisyona teslim etmeleri.

5-Yapım ve onarım ihalesine iştirak eden müteahit Bingöl Bayındırlık Müdürlüğünden bu işin eksiltmesine girebileceklerini gösterir müteahitlik ve yeterlik belgesi, ayrıca bir Milyon liralık Devlet işini başarıyla bitirmiş belgenin gösterilmesi şarttır.

6-Yeterlik Belgesiyle iş bitirme belgesini alabilmek için son müracaat tarihi 22.8.1977 Pazartesi günü mesai saati sonuna kadardır.

7-İlanda belirtilen belgeler kırım zarfıyla birlikte ihale komisyonuna teslim edilecektir.

8-Yukarıda belirtilen şartları yerine getirmiyen müteahitlerin zarfları kabul edilmeyecektir.

9-Postadaki geçikmelerden komisyon sorumlu değildir.

İlanen duyrulur.

Basın 22339-1964

- Sökücü, Yankı'nın sorularını cevapladı

İGD Başkanı, "Derneğimiz UDC saflarında özveriyle çalışıyor"

İSTANBUL-(İSTA) - İlerici Gençler Derneği Genel Başkanı A. Muhtar Sökücü, Yankı Dergisinin sorularını cevaplamış ve DİSK'in UDC çağrısına karşı İGD'nin tutumunun ne olacağı sorusunu, "İGD 2. MC'ye karşı UDC saflarına katılıyor ve bu uğurda özveriyle çalışıyor" şeklinde cevaplamıştır.

İGD Genel Başkanı, MHP ve Ülkü Ocaklarının yaptıkları barış çağrıları hakkındaki soruyu cevaplarken, bu barış çağrılarının nedeninin UDC'nin güçlenmesini engellemek olduğunu ifade etmiş ve "Basında tekelleşmiş bir gazete vasıtası ile bu çağrıyı yaptılar. Fakat sonu şu oldu: 300'e yakın ölü, binlerce yaralı" demiştir.

Sökücü, İlerici gençliğin önümüzdeki dönemdeki görevleri konusunda bir soruyu cevaplarken özetle şunları söylemiştir:

"Bu, hayli zorlu savaşım günlerinde gençlik her zamankinden daha uyanık, daha örgütlü, saflarını daha sıklaştırarak 2. MC'ye karşı savaşımda yerini almalıdır. İlerici-Devrimci Gençlik arasındaki görüş farklılıklarını ön plana çıkarmak, uzlaşmaz hale getirmek şüphesiz faşist güçlerin, MC'nin işine yarayacaktır. Tüm ilerici, devrimci, sosyalist gençliğin UDC saflarında yerini almasının faşizmin geriletilmesinde büyük katkısı olacaktır. İGD bu uğurda üzerine düşeni yerine getirmeyi bir görev bilecektir."

Diyarbakır'da 7 demokratik kuruluş UDC'yi destekliyor

DİYARBAKIR(THA) Diyarbakır'daki 7 demokratik kuruluş, "DİSK'in 2. MC'yi iktidardan uzaklaştırmak için oluşturduğu Ulusal Demokratik Cephe çağrısına katılıyoruz" demişlerdir.

Lice, Çınar ve Cungus TÖB-DER şubeleri, Ergani Kültür Derneği, Diyarbakır Kadıköy Kültür ve Dayanışma Derneği ile İGD Diyarbakır ve Batman şube başkanlarının, Diyarbakır'da ortak olarak basına yaptıkları yazılı açıklamada, "Gerici ve faşist karması, I MC'nin devamı olan 2. MC, işbirlikçi tekelci burjuvazinin açık faşist diktayı getirme çabasının aracı olacaktır" denilmiş ve özetle şu görüşlere yer verilmiştir:

"Demokratik hak ve özgürlükten yana her kuruluş ve kişi, 2. MC'ye karşı olmak zorundadır. 2. MC'yi iktidardan uzaklaştırmanın en etkin yolu parlamento içi ve başını işçi sınıfının çektiği parlamento dışı muhalefetin eylem birliğidir. İşçi sınıfımızın ve DİSK'in 2. MC'yi iktidardan uzaklaştırmak ve ileri demokratik bir düzenin ön koşulunu yaratmak için, Ulusal Demokratik Cephe çağrısına katılıyoruz"

Denizli Belediye Başkanlığına TÜMAS Diyarbakır Başkanı önerildi

DİYARBAKIR (THA) Kısa adı "TÜMAS" olan Tüm Üniversite Akademi ve Yüksekokul Asistanlar Birliği Diyarbakır şubesi başkanı Dr. M. Tahir Hatipoğlu'na Denizli Belediye Başkanlığı için CHP'den aday olması istenmiştir.

Diyarbakır Üniversitesi Tıp Fakültesinde öğretim görevlisi olan TÜMAS Şube Başkanı M. Tahir Hatipoğlu, konu ile ilgili THA muhabirine yaptığı açıklamada, "Bazı parti yöneticilerinden ve Denizli'deki kitle örgütlerinden Denizli Belediye Başkanlığı adaylığı için öneri aldım. Ancak, henüz kesin karar vermiş değilim. Kararımı parti örgütü ile konuştuktan sonra vereceğim" demiştir.

Aylık asgari ücret brüt 1.800 lira. Bir file ise 150 liradan aşağıya dolmuyor artık...

FİYATLAR DURMADAN TIRMANIYOR

HABER MERKEZİ

Döviz darboğazı, enerji kıtlığı, olağanüstü bir denetimsizlik ve ekonomik kargaşa yüzünden fiyatlar alabildiğine bir tırmanış içine girmişlerdir. Asgari ücretin brüt 1800 lira olduğu Türkiye'de emekçi halkın en harcıalem sebzelerle, düşük kaliteli peynir ve margarin yağı ile doldurmaya çalıştıkları fileleri 150 liradan aşağıya dolmaz hale gelmiştir.

İSTA muhabirlerinin Ankara ve İstanbul kentlerinde yaptıkları gözlemlerde özellikle yiyecek fiyatlarındaki artışların çok büyük boyutlara ulaştığı görülmüştür. Türkiye'de fiyat artışlarının süregenliğine rağmen, 2. MC'nin işbaşı yapmasıyla birlikte fiyat tırmanışlarının büyük sıçramalar gösterdiği saptanmıştır. 2. MC'nin zam kararlarını da açıklamasıyla fiyat artışları daha da hızlanmıştır. Zamların "resmen" açıklanmasından sonra artışın yeni sıçramalar yapacağı bildirilmektedir.

Nitekim harcıalem sebzelerden sayılan ve bu mevsimde en düşük fiyatlarla satılmalarına alışılan taze fasülyenin kilosu, fiyatların en düşük olduğu semt pazarlarında dahi 13 liradan aşağıya bulunmamaktadır. Keza patlıcanın kilosu 5 liraya yükselmiştir. Domates gene bu semt pazarlarında 6 liraya, sivri biber 7,5 liraya satılmaktadır. Büyük şarküteri ve marketlerde ise bu malların fiyatları bazan bir kaç misline dahi ulaşabilmektedir.

İşbirlikçi tekelci sermayenin sözcüleri özellikle gıda maddelerindeki fiyat artışlarının halkın büyük tepkisine yolaçtığını bildiklerinden gerçeği gizlemeye çalışmakta, geçinme ve fiyat endeksleri üzerinde çeşitli çarpıtmalar ve yanıltıcı değerlendirmelerle fiyat artışlarını düşük göstermeye çabalamaktadırlar.

Nitekim İstanbul Ticaret Odasınca yapıldığı belirtilen bir araştırmada tüketici fiyatlarının son bir yılda yüzde 28 oranında arttığı iddia edilmektedir. Pazar fiyatlarının sürekli yalanladığı bu iddialarda ısrar edilmekte ve giderek Temmuz-Ağustos aylarında sebze ve meyve fiyatlarının "düştüğü" bile ileri sürülebilmektedir.

Bu arada uzman ekonomistler şu anda yaşanan pahalılığın önümüzdeki günlerde daha da azgınlaşmasını kaçınılmaz olarak görmektedirler. Enerji bunalımının sanayi üretimini olumsuz yönde etkilediğine ve bu etkilerin halka yansımasının önümüzdeki aylarda gerçekleşeceğini kaydeden uzmanlar, döviz kıtlığı yüzünden ithalata dayalı sektörlerde büyük üretim kayıpları olduğunu ve olacağını ileri sürmekte 'kış başında Türkiye tarihinin en karanlık ve en pahalı dönemini yaşamaya hazırlanmalıdır' demektedirler.

ANKARA İSTANBUL

- İstanbul Ticaret Odasına göre fiyatlar son bir yılda yüzde 28 arttı. Gıda maddelerinin fiyat artışı ise yüzde 24

Beyaz peynir/45 TL
Kaşar Peyniri/80 TL
Yumurta/150 Krş.
Pastırma/200-220 TL
Sucuk/100 TL
Sosis/55 TL.
Macar salamı/70 TL
İspanyol salamı/60 TL
Zeytin/40-60 TL
Yeşil zeytin/35-45 TL
Reçel/44 TL
Helva/40 TL
Bal (çam)/48 TL
Bal (çiçek)/56 TL
Tereyağ/100 TL
Zeytinyağı/30 TL
Salat ayçiçek yağı/17 TL
Koyun ciğeri/tane 35 TL
Sığır karaciğeri/kilo 50 TL
Yürek/7.5 TL
Bamya/30 TL.
Taze fasülye/18 TL,
Kabak/8 TL
Patlıcan/5 TL
Barbunya/20 TL
Domates/5 TL
Dolma biberi/8 TL.
Sivri biber/10 TL
Pirinç/30 TL
Kuru fasülye/16 TL
Uskumru/30 TL
Sardalya/25 TL
Palamut (tane)/35 TL
Çinekop (kilo)/50 TL.
Orfoz (kilo)/50 TL
Şeftali/15 TL
Armut/15 TL
Üzüm/18 TL
Kızılcık/18 TL
İncir/15 TL
Vişne/25 TL
Turp (kilo)/6 TL
Marul (tane) 4 TL

Marul (tanesi)/5 TL
Un/7 TL
Şeker/800-950 Krş.
Karpuz/5 TL
Elma/15 TL
Üzüm/16 TL
Salatalık/10 TL
Domates/6 TL
Fasülye/16.50-22.50 TL
Barbunya/17.50 TL
Soğan/6 TL
Taze fasülye/13 TL
Bamya/20 TL
Patlıcan/5 TL
Kabak/5 TL
Dolma biber/650 Krş.
Patates/5 TL
Nohut/15 TL
Mercimek/8 TL
Pirinç/27.50-32 TL.
Bulgur/9 TL.
Beyaz peynir/40 TL
Kaşar Peyniri/60 TL
Zeytin/40 TL
Bal/50-90 TL
Pastırma/80-140 TL
Sucuk/110-60 TL
Tereyağı/85-90 TL
Zeytinyağı/28 TL
Kıyma/55 TL
Büftek/65 TL
Kuzu/65 TL
Tavuk/40 TL
Bonfile/100 (yok) TL
Yumurta/130 Krş. (tanesi)
Balık/20 TL (palamutun tanesi)
Sosis/60 TL
Takım elbise/1400-3000 (ucuzlukta)
Ayakkabı/200-300 (ucuzlukta)

VATANDAŞ NE DİYOR

Hatice Ateş (Serbest Meslek-53)

Hayat pahalı geliyor. Bir kişi bu pahalılıkta nasıl ev geçindirebilir? Beyim çalışıyor, kızım çalışıyor. Hala nasıl idare edeceğiz diye düşünüyoruz. Bir file yüzelli liraya dolmuyor.

Hamdi Uğurlu (Ciğerci-58)

Mal bulamıyoruz. Bütün mallar pahalı. Mezbahada sığır kesilemiyor. Pahalılık çok. Armut 25 lira, kavun on lira. Velhasıl hayat çok pahalı. Nasıl geçinmeye devam edilebilir bilmiyorum. Kar yapanlar, karlarının üstüne kar ekliyorlar.

Tanaş ÇİCO (Marangoz-67)

Bir hafta evvel 20 liraya aldığımız pirinci şimdi otuz liradan alıyoruz. Tıpıtına, zoraki geçinmeye çalışıyoruz. Fileyi doldurmak için 500 lira lazım. Eskiden yüz liraydı.

Vasıf Varol (Emlakçı-57)

İki kilo balık aldım. Birisine 40, birisine 30 lira verdim. İkisi de aynı balık. Nasıl farkedebilir Bu kadar Kontrol diye bir şey yok. Yok efendim neymiş, mezattaki cambazlıklarmış. Nasıl oluyor anlayamadım.

Hayriye Ersoy (Ev hanımı-30)

Beş çocukla bu hayat pahalılığında nasıl geçinebiliriz? Böyle olacağını bilsek fazla çocuk sahibi olmayacağız. Ama baksanıza şu pahalılığa

Harun Yalın (Polis memuru-27)

Aldığımız maaş zar zor yetiyor. Şu torbayı yüzelli liraya doldurabildim. Aldığımız da kaç gün yetecek bakalım. İçinde olanlar da biraz meyve biraz sebze.

Nuri Yücel (Emekli-48)

Çarşının bir ucuyla öteki ucu birbirine uymuyor. Kontrol diye bir şey yok. Limon orada 150, burada 100 kuruş. Pastırma şuracıkta 180 lira biraz öteden 100 liraya aldım; ama bu aldığım bakalım nasıl çıkacak? Kavun yirmi lira veya on lira.

Hüseyin Eroğlu (Hamal-44)

Aldığımız para nasıl olduğunu anlamadan gidiyor. Bu kuyruklarda saatlerce bekliyoruz. Zamanımızı da böyle öldürüyoruz. Başka yerlerde de ucuza alış-veriş yapabilmek için kuyruğa gideceğiz.

Ayhan Taşkıran (Ev hanımı-35)

Burada eti kırkbeş liradan almak için kuyruğa girdik. Kasaplarda 80 lira 90 lira. Fiyatlar halka göre ayarlanacağına biz kendimizi fiyatlara göre ayarlıyoruz. Her şey pahalı. Mecburen ilk defa bu kuyruğa girdim. Ucuz birşeyler alalım diye.

Zeynep Anar (Ev hanımı-65)

Artık idare de edemiyoruz. Saat altıdan beri burada kuyruktayım. Sıra bana gelince acaba bize birşey kalacak mı? İşimiz şansa kalmış. Dışarda et 80 lira. Buradan satın almaya mecburuz.

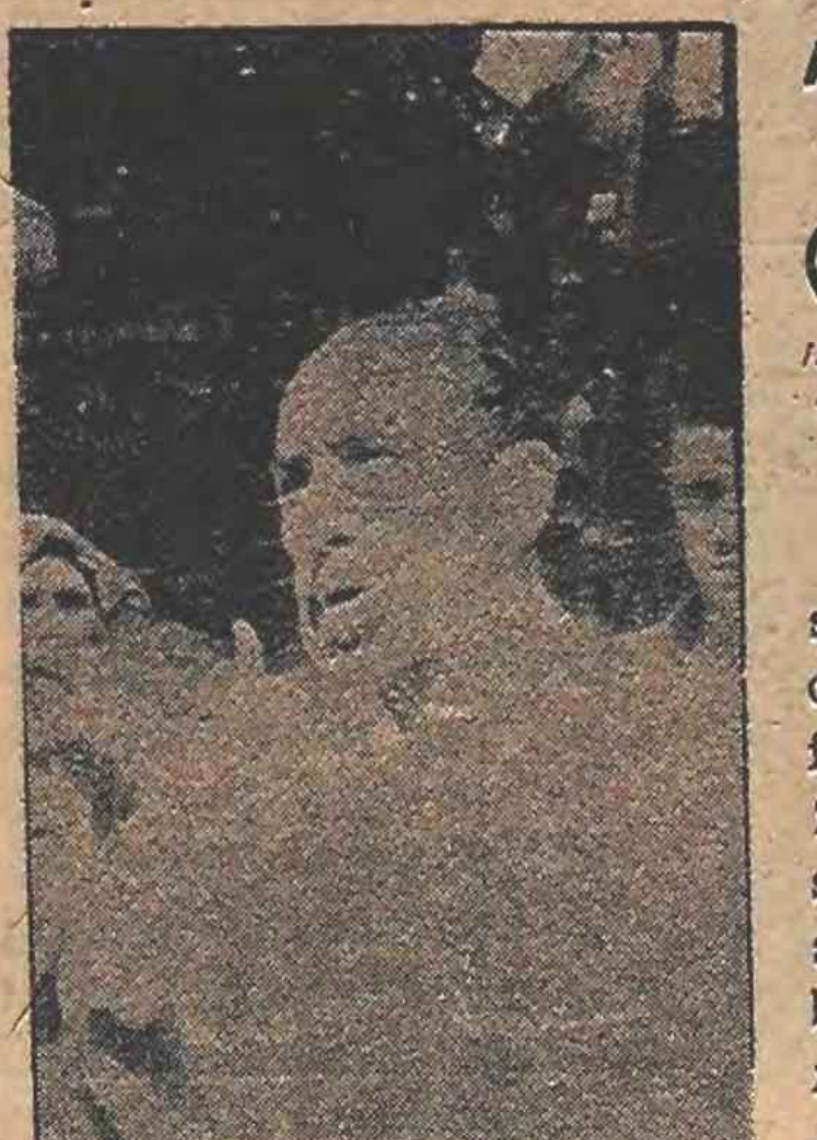

Ali Osman Mutlu (Seyyar Satıcı-48)

Herşey pahalı kardeşim. Saatlerdir buralarda bekliyorum. Yedi nüfus idare edemiyoruz. Zar zor geçinmeye çalışıyoruz. Biz de seyyar satıcıyız. Biz de bir kabahat yok. Ne yapacağımızı bilmiyoruz bu pahalılık karşısında...

İZLENİMLER

Bedava yaşıyoruz....

Süleyman COŞKUN

2 MC'nin yönetime oturduğu günden beri her gün yeni yeni mutluluk haberleri alıyoruz. Bazı münafıkların bu mutluluğumuzu gölgelemeye çalışmalarına kulak asmadan biz günümüzü gün etmeye devam etmeliyiz. Örneğin 2. MC'nin zam yapmadığı Kırıkkale yapısı birer 7.65 çapında tabanca alıp gene zamsız tarafından kurşunları cebimize doldurup ağzımızın tadıyla adam öldürebiliriz. Nasıl olsa 2. MC'ciler de aynı işleri yaptıkları için kimsenin umurunda olmaz, paşa keyfimiz için birkaç kişiyi öldürmemiz. Hoş, o öldürdüğümüz kişilerin yakınları üzüleceklerdir, "Şimdi durup dururken yeni bir masraf kapısı açıldı, mezarlıklar bile pahalı" diyeceklerdir ama siz boş verin...

Ne umurumuza pazardaki fiyatların gün geçtikçe artması. Ne umurumuza kiraların çalışanların maaşlarının iki misline filan çıkması... Petrole zam gelecekmiş, kömüre zam gelecekmiş, ulaşım hizmetlerine zam gelecekmiş ne umurumuza...

Münafık kalemlerin münafıklıkları bizim şu yaz günleri tatlı tatlı deniz kenarlarında kalantor vücutlarımızı güneşlendirip, akşamları zamlı rakılardan yudumlamamıza engel olmamalıdır.

Aslında başına görev vermeli ve yaşamın güzellikleri konusunda geniş yayınlar yapmalarını istemeliyiz. Ne imiş öyle grev mrev yapmak, basınımız hele ilerici olanlar MESS'in açıklamalarını virgülünü bile atlamadan vermeli ki insanlarımız mutluluk neymiş öğrensinler... Bu arada onlara çaktırmadan ilan ve reklam da veririz onlar da mutlu biz de geçinir gideriz...

Basınımız her şeyi karanlık yanından göstermemelidir. Zaten halkımız elektrik kısıntıları ve 2. MC nedeniyle karanlıklara çok alışmıştır. Yapılacak iş, herşeyi iyimser açıdan ele alabilmektir. Örneğin elektrik kısıtlamaları insanların erken yatmalarını sağlamaktadır.

Sabah böylece işlerine daha dinç olarak gidebilmekte ve yorgunluklarını da yataklarında çıkartma olanağı bulmaktadırlar. Ayrıca son zamanlarda elektrikli malzemeler çok arttığı için masraf kapısı da artmaktadır. Elektriklerin kesilmesi daha az elektrik ve su parası da ödememizi sağlamaktadır ki, 2. MC'nin bütçemize yaptığı büyük bir katkıdır bu. Her ne kadar hükümetimizin ikinci başı MSP'li kardaşlarımız su olmayınca nasıl abdest alıp namaz kılacağız diyorlarsa da onlara da ağır sanayi hamlesinin bir büyük cihat olduğu anlatılabilir. Nasıl olsa harp zamanı oruç ve namazın bütün kurallarını yerine getirmenin gereği de bulunmamaktadır. Ağır sanayi hamlemizin şu günlerde elektrik kısıtlaması yüzünden aksadığını söyleyecek olanlara da cevabımız hazırdır.

2. MC hükümetimiz komünizme karşı savaşmak amacıyla kurulmadı mı? Ne diye sokaklarda her gün ölen insan sayısı artıyor.? Boşuna mı zam yapmıyoruz tabancaya kurşuna?

Öte yandan kömüre yapılacak zam aile olarak birbirimize daha sıkı sarılmamızı, petrol zammı yürüyerek vücutlarımızın daha dinç kalmasını sağlayacaktır. Ulaşım hizmetlerine yapılacak zam da kayınpeder kayınvalide gibi kişilerin ziyaret sayılarını azaltacaktır. Ne bileyim daha pekçok sayılacak nimetleri bulunmaktadır zamların...

Tabii bu arada bazı sıkıntılarımız da olacak. Mesela defin töreni izin yapılanı zam, bir sayın ölü vatandaşımızın yakınları gerekli parayı bulamazlarsa ve ölü evde kalacak olursa ne olacak? Ölüyü şu sıcak yaz günleri evde tutmamak gerekir, kokar çünkü, götürüp morga koymak gerekir. Ama morgun da elektrikleri kesik olduğu için ne yapacağız. Boş verin canım bu kadar büyük meseleleri de biz çözecek değiliz ya. Onları da başkaları çözsün.

Haa, ben milletvekili miyim? Mecliste başkan seçmek, kanun yapmak gibi görevlerim mi var? Hükümeti mi denetleyeceğim? Bırakın şimdi lütfen bu gibi cansıkıcı şeyleri. Şurada rahat rahat dinleniyorum. O saydığınız şeyleri de kim yaparsa yapsın bana ne. Ben şurada deniz kenarında Orhan Veli'nin şiirini ezberliyorum. Ne diyor bak şair:

"Bedava yaşıyoruz bedava."

RADYOLAR

TRT I

05.00	Açılış, Program ve Kısa Haberler
05.05	Türküler, Şarkılar ve Oyun Havaları
06.00	Kısa Haberler
06.02	Günaydın
07.00	Kısa Haberler
07.02	Köye Haberler
07.30	Haberler
07.40	Sabahtan Sabaha
09.00	Kısa Haberler
09.02	Kadın Dünyası
10.00	Kısa Haberler
10.01	Arkası Yarın
11,00	Kısa Haberler
11.01	Çocuk Bahçesi
11.16	Ayten Zenger'den Şarkılar
11.30	Gözde Eserler
11.45	Bilge Şan'dan Türküler
12.10	Öğle Üzeri
12.25	Reklamlar ve Radyo Televizyon Programı Haberleri
13.00	Haberler
13.15	Oyun Havaları
14.32	Müzik Bahçesinden
15.00	Kısa Haberler
15.01	Sizlerle Birlikte
16.05	Türküler ve Oyun Havaları
16.25	Nusret Ersöz'den Şarkılar
16.45	Çocuk Bahçesi
17.00	Kısa Haberler
17.02	Akşama Doğru
20.15	Köy Dağarcığı
20.40	Orhan Şener'den Şarkılar
21.00	Haberler
21.30	Hafif Müzik
21.40	Güfteler ve Söyledikleri
23.000	Haberler
23.10	Beraber ve Solo Şarkılar
00.02	Eserlerin Dili
00.55	Kısa Haberler
01.00	Program ve Kapanış

TRT II

08.00	Gün Başlıyor
09.00	Haberler
09.15	Hafif Müzik
09.30	Türküler
09.45	Olağanüstü Yorumlar
10.15	Türküler
10.35	Şarkılar
11.10	Küçük Konser
11.30	Şarkılar
11.45	Hafif Müzik
12.00	Türküler
12.20	Bilim ve Teknikte Yeni Gelişmeler
12.40	Türküler Geçidi
13.00	Haberler
13.15	Hafif Müzik
13.30	Şarkılar
14.00	Türküler
14.15	Konumuz İnsan
15.35	Şarkıların Dili
15.00	Türküler ve Oyun Havaları
15.20	Şarkılar
15.40	Hafif Batı Müziği
16.00	Şarkılar
16.20	Arkası Yarın
16.40	Türküler Geçidi
17.00	Büyük Eserler
18.00	Tarih ve Biz Türkler
18.30	Erzurum Radyosu ve Türk Halk Müziği Topluluğu
19.00	Haberler
19.30	Oyun Havaları
19.45	Küçük Koro
20.15	Çağdaş Türk Sanat Müziği
20.30	Hafif Müzik
21.00	Şarkılar
21.15	Sanatçı Gözüyle Kentler
21.35	Melodiler Geçidi
22.02	Yay-Kur Saati
23.00	Hafif Müzik
23.15	Bir Romanımız Var
23.30	Haberler
23.35	Solistlerden Seçmeler
23.55	Program ve Kapanış

TELEVİZYON

18.40 İNCİK İLE BONCUK

Küçük seyirciler için hazırlanan bu programda İncik ile Boncuk gördükleri rüyadan esinlenip uzay oyununu oynarlar.

18.55 ARZIN MERKEZİNE SEYAHAT

Bataklıkla yaşayan iki kavimden biri Lors'u esir alır. Profesör ve ikinci kavim onu kurtarmaya çalışırlar.

19.20 İFTAR PROGRAMI

Nurettin Karahan Şura suresinin 11-15'inci ayetlerini okuyor. Açıklamaları Süleyman Arabulan yapacak. Dini bilgiler köşesinde Mustafa Ateş ile imam konusunda bir sohbet yer alıyor.

20.00 HABERLER VE HAVA DURUMU

20.40 EYÜP SULTAN CAMII

Üniversite oyunları, Avrupa Atlama ve Yüzme Şampiyonası bağlantı kurulabilirse saat 22.00 de Sofya'dan naklen yayın verilecek....

21.25 SPOR STÜDYOSU

21.00 TATLI BELA

Dizinin Lasvesgasta Kumar adlı 4'üncü bölümünde Con işi ne deniyle Las Vegas'a gider, Sally'de yanına alır. Con'un kardeşi Jerry bir kulüpte şarkı söylemektedir. Jerry Sally'nın düşünce yeteneğinden yararlanmak istemektedir. Ve onu kumar oynamaya ikna eder.

Sally Field

John Davidson

22.25 GÜNEŞ BAKIŞ

TV'DEN HABERLER

TRT'deki gelişmeler endişe verici bir düzeye ulaştı

Şaban Karataş'ın TRT'den uzaklaştırılmasından sonra kurum içinde başlayan, yasal yönetime karşı direnmeler yeni boyutlara ulaştı. Karataş yandaşları olarak nitelendirilen bir bölüm TRT ci, yasal yöneticilerin uygulamalarına karşı belli bir tavır içindeler.

Kurum içindeki bu çelişki, TRT'nin temel görevlerini yapmasına engel olmakta.

Konuyla ilgili olarak bir TRT çalışanı şu açıklamayı yaptı: "Kurum bugün ne olacağı belirsiz bir durumdadır. Çalışanlar arasında, yöneticiler arasında gözle görülür biçimde bir mücadele vardır. Bir anlamda TRT'nin geleceği bu mücadeleye bağlı olacaktır. Geçenlerde, Mithatpaşa Caddesindeki binada ilginç bir olay oldu. Bu, kurumun şu anda içinde bulunduğu durumu açıkça ortaya koyuyor. Olay şu; Daire müdürü emrinde çalışan 20'ye yakın personelini üst kattan zemin kattaki bir odaya nakledıyor. Daire müdürünün bu uygulamasına kızan memurlar, TRT Genel Müdür adaylarından Eşref Dirlik'e durumlarını anlatıyorlar. Dirlik bu memurlara şu ilginç yanıtı veriyor. "Sizin her ne olursa olsun görevlerinizi terketmemeniz icab ederdi. Şimdi size verilen, emanet edilen görevinizi terkettiniz. Bunun sonuçlarına da katlanın" Gördüğünüz gibi eski yönetim, kadrolara yerleştirdikleri elemanlarının yasal yönetimin her uygulamasına karşı çıkmalarını salık vermekte, yandaş personel de bunu ne bahasına olursa olsun yerine getirmek istemektedir. Şurası açıkça ortadadır. Karataş döneminde kuruma girenlerin büyük bölümü, TRT'nin bugünkü yasal yöneticilerine güçlükler çıkarmakta, yasal yönetimin her an değişebileceğini, o zamanda bugünkü eylemlerinin, direnmelerinin ödüllendirileceğini düşünmektedirler."

BULMACA

	1	2	3	4	5	6	7	8	9	10	11	12
1											■	
2							■					
3								■				
4			■						■			■
5		■			■						■	
6						■				■		
7	■			■								■
8							■					

SOLDAN SAĞA: 1-Yunanistan Devlet Başkanı. 2-İmkan-Hazır (eski dilde). 3-İkiyüzlü (eski dilde)-İlk insanın en önemli buluşu 4-Santimetrenin kısa yazılışı-Doğum-Hektometrenin kısa yazılışı. 5-Bir haber ajansının simgesi-Halk-6-Bir kadın adı - Karışık renkli-Uğraş, meslek. 7-Bir bağlaç-Vasıf. 8-Bir yırtıcı hayvan-Bir Asya ülkesinin başkenti.

YUKARDAN AŞAĞI: 1-"Tatar Ramazan" adlı kitabındaki öyküleri oyunlaştırılarak sergilenen Kerim ön adlı yazarımız 2-Bilgin-Dört bir yanı suyla çevrili kara parçası. 3-Demir yol-Çekilen derin acı. 4-Sermaye, işçiyi sömürmek üzere kullanılan para, makineler, vb. 5-Akdeniz'in tipik bitki örtüsü-TERSİ, Hatıra 6-Bir çeşit pamuk-Yabani hayvan barınağı. 7-Üzüntüsü, eksiği olmama durumu. 8-Bir nota-İstek. 9-Dolaylı anlatım(eski dilde)-Bir çiçek. 10-Yüzeysel (eski dilde), TERSİ, İlgi zamiri. 11-Çayın renk ve koku bakımından tavı-Bir sayı. 12-TERSİ, Neşeli-Yemek.

DÜNKÜ BULMACANIN ÇÖZÜMÜ

SOLDAN SAĞA: 1-Güney Afrika-İl. 2-Erim-Laik-patiH. 3-Nümayiş-Al-Sima. 4-En-Yemin-İtiraz. 5-Kem-Zaire-Ani. 6-Gri-Elmas-Lif. 7-Refika-Şilep-Be. 8-Esas-Hi-Lastik. 9-Veya-İstim-Aş. 10-Nebat-Akbal-Se. 11-Tek-Er-As-Yar. 12-As-Tahra-İmame. 13-Van-Ravnt-Lakin. 14-Arena-Ecevit-Ma 15-Kitabe-Irak-MİT.

YUKARDAN AŞAĞI: 1-Genel grev-SAVAK. 2-Ürün-Resen-Sari. 3-Nim-Kifayet-Net. 4-Emaye-İsabet-Na. 5-Yemek-akaraB 6-Alim-Lahit-hA. 7-Faşizm-İs-ervE. 8-ri-Naaş-Tarancı. 9-İka-İsilik-Ter. 10-Lir-Lamba-vA. 11-AP-Teles-Asilik. 12-Asi-İptal-Mat. 13-İtiraf-İş-Yak. 14-Liman-Ek-Samimi. 15-Hazine-Serenat.

FAŞİZME KARŞI BİRLEŞİK CEPHE

☐ OLGULAR

☐ ÖRNEKLER

☐ DERSLER

Ayşe Bilge DICLELI

BULGARİSTAN'DA BİRLESİK CEPHE V

Vatan Cephesi Birleşik Cephe ve Halk Cephesinin bir uzantısıydı

—12—

Bulgaristan Halk Cumhuriyetinin ilk kuruluş yıllarında Dimitrof çocuklar arasında

Vatan Cephesi programı, temelde halkçı, anti-faşist, antı-emperyalist bir demokratik hak programıydı. Bu, Bulgaristan'ın özgül koşulları altında demokrasi savaşımını sosyalizm savaşımıyla birleştirme taktiklerinin parlak bir belgesiydi

Haziran 1948'de Sofya'da bir miting

Bulgaristan'ın Nazi birlikleri tarafından işgal edilmesinden sonra, ülke, Almanya'nın ekonomik ve politik egemenliği altına girdi. Hitler'in ve Alman sanayisinin oyuncağı olan faşist hükümet, halk üzerindeki baskı ve zulmü yoğunlaştırdı. Nazi işgalciler ve iktidardaki monarşist-faşist klik, ülkeyi ekonomik ve siyasal bağımlılık altına soktular. Bu nedenle bu dönemdeki ilerici güçlerin önündeki temel görev, Bulgaristan'ın emperyalist ve faşist diktatörlüğe bağımlılığından kurtarılmasıydı. Nazi Almanyasının Sovyetler Birliğine saldırısı Bulgaristan'daki emekçi halk ve tüm ilerici kamuoyunda tepkiyle karşılandı. Bu durum, yurtsever anti-faşist güçlerin eylem birliği için olumlu koşullar yarattı.

İlerici güçler çağrı yaptı

Faşizme ve kapitalizme karşı savaşımda başarı için demokratik ve anti-faşist çevrelerin birliği gerekliydi. 1920'lerde Tek Cephe' de 1930'larda Halk Cephesi'nde kazanılan deneyimler ilerici güçlerin doğru yolu bulmalarına yardımcı oldu.

Bulgar halkının birleşmiş anti-faşist demokratik ve yurtsever güçlerine, kapitalizm ve faşizmin ilerlemesine, monarşist -faşist hükümetin ülkeyi eskisinden de kötü bir yıkıma iten tehlikeli politikasına karşı direnmek için çağrıda bulunuldu. Bulgar İşçi Partisi, bu kez de bu güçleri birleştirmek için girişimi ele aldı. Nazi sürülerinin ülkeyi işgallerinden hemen sonra İşçi Partisi bütün demokratik, anti-faşist ve yurtsever güçlere ülkenin faşist işgalcilerden kurtarılması için ortak bir savaşımda birleşmeleri için seslendi.

Gerici güçler baskıyı yoğunlaştırdı

Faşist olmayan öteki partilerin yönetimleri yalpalayan ve kaçamak tavırlar takındılar. Bu partiler, 19 Mayıs 1934'te dağıtılmışlardı. Varlıklarını resmen sürdürüyorlardı, ama hiçbir örgüte sahip değillerdi.

Yığın örgütlerinin çoğu'na ise faşist yöneticiler atanmıştı, fakat bu örgütlerdeki ilerici güçler yerlerini korumayı başardılar. Ortak savaşım yanlılarına karşı, faşist hükümet ve gerici güçler, baskıyı yoğunlaştırdılar. 1941 sonu 1942 başında Almanlar Moskova'da, ağır bir yenilgiye uğradılar.

Almanya, Bulgaristan'ın da içinde olduğu, köleleştirdiği ülkeler üzerinde siyasal baskı ve ekonomik yağmasını arttırdı. Halkı daha geniş bir toplumsal temel üzerinde birleştirmek için olumlu koşullar oluşmuştu.

Dimitrof 1948 yılında halkı selamlıyor

Halk Cephesi programı yayınlanıyor

Haziran 1942'de, Bulgaristan İşçi Partisi tarafından hazırlanan Halk Cephesi programı yayınlandı. Bu, geniş bir platform niteliğindeydi. Önemli ve en acil sorunları içeren demokratik ve ulusal bir programdı.

Programda, "bu tarihsel anda Bulgar halkının, ordusunun ve yurtsever aydınlarının büyük görevi, güçlü bir Vatan Cephesi biçiminde birleşmek ve ülkeyi kurtarmaktır." deniliyordu.

Programda sıralanan canalıcı görevlerin yerine getirilmesinin, Halk Cephesi'nin politikasını uygulayabilecek gerçek ulusal bir hükümetin kurulmasını zorunlu kıldığı belirtiliyordu.

Vatan Cephesi programı temelde Halk Cephesi programından farklı değildi, ama gene de ikisi arasında bazı farklar vardı. Vatan Cephesi programı daha geniş temeller üzerine dayandırılmıştı. Yeni durumun özelliklerini taşıyan unsurlar içeriyordu. Halk Cephe'si programı esas ağırlığını faşist hükümetin devrilmesi ve halkın anayasal hak ve özgürlüklerinin getirilmesi gereksinimi üzerine verirken, Vatan Cephesi Alman işgalcilerini ülkeden atmaya, Nazi Almanyasıyla bağlaşmanın koparılmasına monarşist faşist diktatörlüğün yıkılmasına ve demokratik halk hükümetinin Vatan Cephesi hükümetinin kurulmasına önem veriyordu.

1942'de Vatan Cephesi komiteleri kurulmaya başlandı

Vatan Cephesi, programı, yalnızca orta köylüleri halkın aydınları ve şehirli küçük mülk sahiplerini değil, yurtsever askerleri, orta burjuvaziyi, faşist diktatörlüğe ve Alman işgalcilerine karşı savaşıma çekmeyi hedef alıyordu. Vatan Cephesi programı, temelde halkçı, anti-faşist, anti-emperyalist bir demokratik hak programıydı. Bu, Bulgaristan'ın özgül koşulları altında demokrasi savaşımını sosyalizm savaşımıyla birleştirme taktiklerinin parlak bir belgesiydi.

Vatan Cephesi'nin kurulması, 1923 Birleşik Cephe ve 1936 Halk Cephesi'nin bir uzantısı ve daha da geliştirilmesiydi.

Birçok zorluklara rağmen 1942'den itibaren Vatan Cephesi komiteleri kurulmaya başlandı. 1942 güzünde, illerde Vatan Cephesi, komitelerinin kuruluşu hızlandırıldı.

Vatan Cephesinin saygınlığı sürekli artıyor

Birçok ilçe komitesi kurulmuştu. Vatan Cephesi komiteleri yoğun siyasal ve örgütsel çalışmalar yürüttüler. Vatan Cephesi kendi basın örgütünü kurdu.

Bulgar İşçi Partisi, faşist olmayan partilerin yanısıra yığın örgütlerini Vatan Cephesi'ne sokma çalışmalarını yoğunlaştırdı.

Vatan Cephesi'nin otoritesi ve saygınlığı sürekli artıyordu. Vatan Cephesi artık hem merkezi hem de yerel düzeyde kurulmuştu. Anti-faşist cepheyi genişletmenin daha olumlu koşulları yaratılmıştı. Direniş hareketi genişledi ve güçlendi.

9 Eylül 1944'te anti-faşist halk ayaklanmasının zaferi bu gelişmelerin ürünü oldu. Bundan sonraki sosyalist kuruluş döneminde Vatan Cephesi bu defa işçi sınıfının öncülüğünde iktidardan emekçi sınıfların birliğinin somutlanması ve simgesi olarak varlığını sürdürdü.

Yarın Şili'de Halkçı Birlik deneyiminin dersleri: I

Tekellerin güdümündeki işçi kuruluşlarının içyüzü...

Uluslararası Kimya, Enerji ve diğer Sanayi Sendikaları Federasyonu (ICEF) ilkel anti-komünizm yoluyla işçi sınıfının birliğini baltalamaya çalışıyor

ICEF, DSF ile işbirliği yapılmamasını istiyor

ICEF kısaltılmış adıyla bilinen, Uluslararası Kimya, Enerji ve Diğer Sanayi Sendikaları Federasyonu Genel Sekreteri Charles Levinson'un imzasını taşıyan ve Avrupa'daki tüm bağlı örgütlerine gönderdiği bir sirküler yayınladı.

Sirkülerde, Federasyona bağlı örgütler, Komünist Partilerinin denetimindeki örgütlerin bilgi ve veri sağlama çabalarına ve Dünya Sendikalar Federasyonuna karşı uyarılıyor ve ilkel bir anti-komünizm yapılıyor.

İşin ilginç yanı böyle bir sirküleye, bazı ilerici, anti tekel kuruluşların çokuluslu şirketler konusunda bilgi toplamalarının yolaçması. Çokuluslu şirketlerin at oynattığı ve dünyanın emekçi halklarının kanının iliğini kuruttuğu, işçileri olağanüstü sömürdüğü bir işkolundaki uluslararası bir federasyonun, Türkiye'de de örneklerine sık sık rastladığımız şekilde anti-komünizm maskesi altında işçi sınıfının birliğini bölmeye, Dünya Sendikal Federasyonu'nu yıpratmaya çalışmaları ve tekelci çokuluslu şirketler politikasına yardımcı olmaları ibretle gözlenmesi gereken bir olay. Ama kuşkusuz sadece gözlemekle yetinilmemeli; dünya işçi sınıfı, bu anlayışla, bu tür sendikacılıkla mücadele için, örgütün içinde ve dışında saflarını sıklaştırmalı; ilerici işçi hareketinin Dünya Sendikalar Federasyonu gibi örgütlerinin "birlik" çağrılarını karalamaya ve böylece birliği engellemeye çalışanları yola getirmelidir.

BİR BELGE

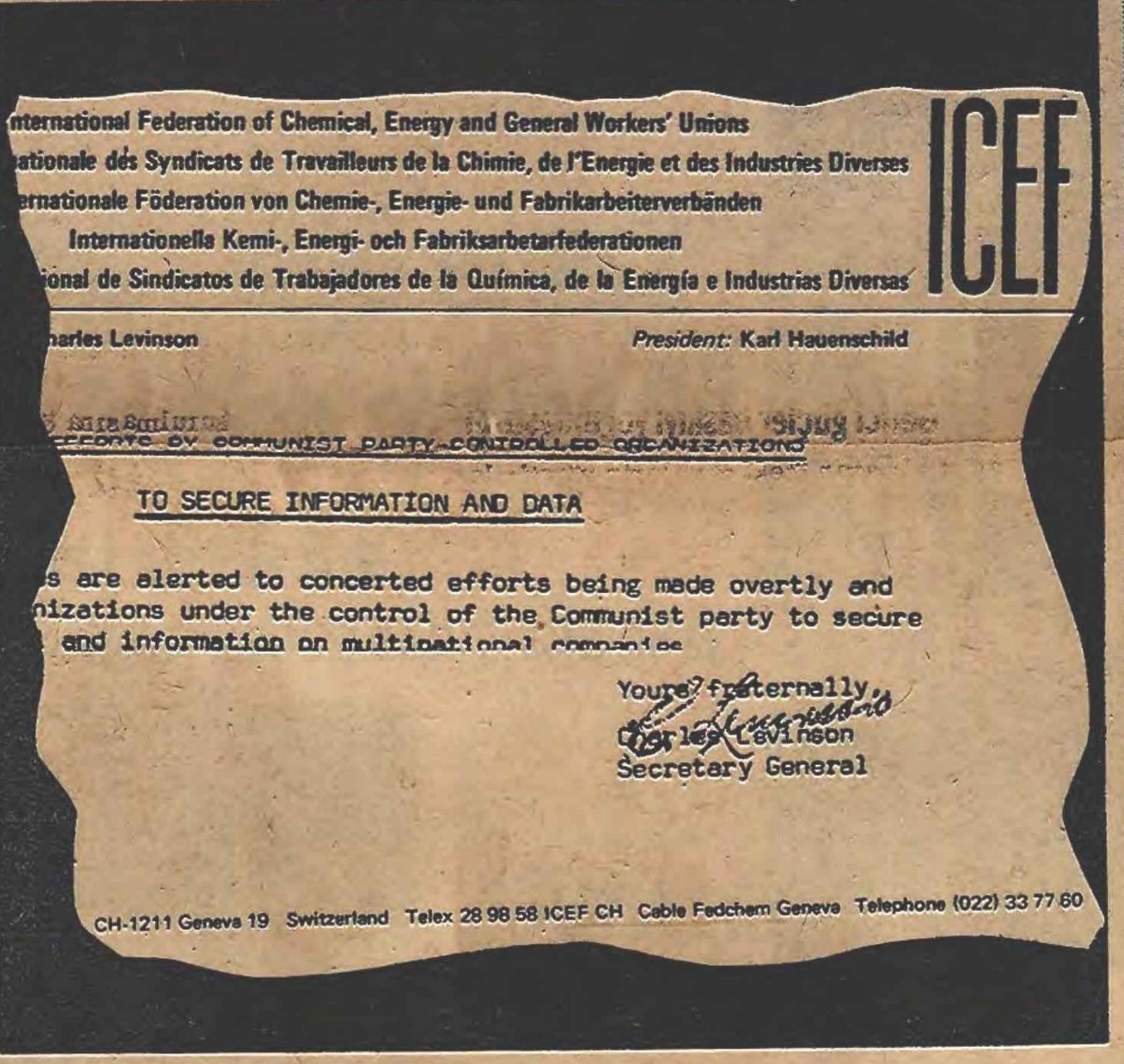

nternational Federation of Chemical, Energy and General Workers' Unions
ationale des Syndicats de Travailleurs de la Chimie, de l'Energie et des Industries Diverses
ernationale Föderation von Chemie-, Energie- und Fabrikarbeiterverbänden
Internationella Kemi-, Energi- och Fabriksarbetarfederationen
ional de Sindicatos de Trabajadores de la Química, de la Energía e Industrias Diversas

ICEF

harles Levinson
President: Karl Hauenschild

EFFORTS BY COMMUNIST PARTY-CONTROLLED ORGANIZATIONS
TO SECURE INFORMATION AND DATA

s are alerted to concerted efforts being made overtly and
nizations under the control of the Communist party to secure
and information on multinational companies

Yours fraternally,
Charles Levinson
Secretary General

CH-1211 Geneva 19 Switzerland Telex 28 98 58 ICEF CH Cable Fedchem Geneva Telephone (022) 33 77 60

ICEF'in Sirkülerini aynen yayınlıyoruz:

Komünist Partiler denetimindeki örgütlerin bilgi ve veri sağlama çabalarına karşı uyarı

Paralelimizdeki kuruluşları, Komünist Parti denetimindeki Örgütlerin, çokuluslu şirketler hakkında araştırma malzemesi ve bilgi toplamak için planlı biçimde yaptıkları açık ya da gizli çabalara karşı uyarıyoruz.

Bu çabaların bir örneği 78 Blackfriars Road, Londra SEL 8HF'deki İşçi Araştırma Merkezi'nin bize bağlı kuruluşlarla ilişkiye geçip, çokuluslu şirketler hakkında, özellikle de onların hammadde alış-verişleri, bileşenleri, transfer fiyatlama teknikleri gibi konular hakkında bilgi edinmeye çalışmalarıdır.

Bu, DSF'in(Dünya Sendikalar Federasyonu) yakınlarda aldığı, program ve yayın için bilgi toplama çalışmalarını yoğunlaştırma kararının sonuçlarından yalnızca biridir. DSF ve Komünist Partilerin gizlice bir örgüt içine sızıp orada çalışma yapma ve sızma politikalarının başarısızlığı karşısında gittikçe daha çok çileden çıkmaktadırlar. Soyutlanmış oldukları ve temsil yeteneklerini yitirdikleri için, bürokratik olarak varlıklarını sürdürmenin tek yolunu, işbirliğinin geliştirilmesinde ve "birlik" sloganında bulunmakta, böylece küçük fakat aktif azınlıkların ezici çoğunluğa sahip örgütlere sızıp bunları içerden ele geçireceğini ummaktadırlar.

Bu yüzden bizim paralelimizdeki kuruluşları, İCEF bilgilerini ve verilerini sağlamak için çeşitli görünümler altında yapılacak çabalara karşı uyarıyoruz. Bu arada Yürütme Komitemizin, İCEF'e bağlı kuruluşların bulunduğu ülkelerde, o ülkede ICEF'e bağlı diğer kuruluşların ve Genel Sekreterliğin tavsiye ve görüşlerine başvurmadan DSF ye bağlı ya da onun paralelindeki kuruluşlarla işbirliği yapmasına, ilişki kurmasına ve bu kuruluşlara bilgi aktarmasına karşı kararını da hatırlatmak isteriz.

Bu veri ve bilgilerin yalnızca ICEF ve bağlı kuruluşların kullanımına açık olduğunu ve çoğunlukla karşıtlarımız hesabına çalışan ve bizle aynı paralelde olmayan örgütlere aktarılmaması gerektiğini de hatırlamalısınız

GENEL SEKBETER
CHARLES LEVİNSON

ICEF toplantısından bir görüntü...

MESS' İN GİZLİ TOPLANTILARINDAKİ KONUŞMALARI İŞÇİLER CEVAPLIYOR

AS ELEKTROD İŞÇİLERİ

"Bu mücadelede başarımız çoluk, çocuğumuzun kurtuluşu olacak"

YİĞİT
MADEN-İŞ
KARDEŞLERİNİZ
KAZANACAKTIR
DİSK BANK-SEN

"Sonuna kadar sürdüreceğiz grevi" diyor As Elektrod İşçileri....

Vasıfsız işçilerin çoğunlukta olduğu As Elektrod Fabrikasında, işçi ücretleri oldukça düşük. 2 bin lira civarında maaş alan onbeş kadar işçi var. Diğerlerinin maaşı 1300, 1800 lira arasında. Asgari ücret alanların ise ellerine geçen 1200 lira civarında.

Cebinden yeni gelen mektubu çıkartıp, satır satır okuduktan sonra "Bizimle dalgamı geçiyor bunlar? Greve çıkmadan önce de aynı teklifle gelmişlerdi" diyerek devam etti sözlerine Baş Temsilci Necmi Odaman" Dört yıldır çalışıyorum, elime geçen iki bin lira. Gönderdikleri teklife göre de üç yüz lira zam yapacaklarmış. Neye varar bu pahalılıkta?"

Greve başlamadan önce müdür aynı şartları yemekhaneye asarak konuşmuş, işçi istekleriyle farkın çok büyük olduğunu, ve bunu karşılayacak paralarının olmadığını söylemiş. İsteklerin verilmesi halinde de fabrikanın iflas edeceğini söylemiş.

Baş Temsilci Neci Odaman olanları anlattıktan sonra devam etti konuşmasına;

"Yaşantılarından belli oluyor zaten az paraları olduğu.

Mersedeslerde dolaşırken, Avrupa'larda tatil geçirirken paraları, oluyor da, biz normal yaşantımızı sürdürebilecek kadarını isteyince, iflastan bahsediliyorlar."

Daha sonra fabrika müdürünün, "bunlar hep köyden gelmiş vasıfsız işçilerdir. 1500 lira bile vermek fazladır" şeklindeki konuşmasını hatırlatarak, "Sonunakadar götürmeye kararlıyız. Bizim bu mücadelede başarılı olmamız, çoluk çocuğumuzunda kurtuluşu olacaktır" diyor.

Masamızda oturan Mustafa Karanfiloğlu Şakir Özcan, Hıdır Aktaş, İsmail Aydın, Reha Akın ve İbrahim Daldı adlı işçiler de sırasıyla düşüncelerini belirttiler:

"Evlerimize, mektupların dışında MESS Gazetesi, Komünistler İşçileri Nasıl Kandırırlar? adlı kitaplarda gönderiyorlar."

"Ne gönderirlerse göndersinler, bizi caydıramazlar."

"İsterlerse elli tane göndersinler, paralarına yazık."

"MESS'e duyurum, gazete, kitap, mektup falan gönderip paralarına yazık etmesinler Sonradan paramız yok diye ağlıyorlar."

"Sonuna kadar sürdüreceğiz grevi. Ne zaman ki tüm isteklerimize "evet" derler ve DGM Direnişi sırasında atılan arkadaşlarımızı tekrar işe alırlar, o zaman işbaşı yaparız."

BU İŞYERİNDE GREV VAR

As Elektrod Işçileri görev başında...

Komiteye üye 8 dernek ortak bildiri yayınladı

Almanya'daki Maden-İş'i destekleme komiteleri işçileri göreve çağırdı

Almanya'daki Bad. Württemberg T. Maden-İş'i Destekleme Komitesi, bildiri yayınlayarak, MESS'e ve MC iktidarına karşı işçileri görevbaşına çağırmıştır.

Komiteye üye 8 derneğin hazırladığı ortak bildiride özetle şu görüşlere yer verilmiştir.

"Türkiye İşçi Sınıfı büyük sermaye sahiplerine, Vehbi Koç'la Eczacıbaşılara, Sabancılara, Oyakçılara ve onların örgütü MESS'e karşı şanlı grevlerini sürdürüyor. Maden-İş Sendikasının 40 bin yiğit işçisi yılmak bilmiyor. İki aydır fabrikalar, meydanlar 'DGM'yi ezdik sıra MESS te" sesleriyle inliyor.

MESS işçi ücretlerini dondurup azaltma, sosyal hakların kısma, Türkiye İşçi Sınıfının Devrimci Sendikası DİSK'i ve onun en güçlü kalesi Maden-İş'i uzun grevlere sürükleyerek çökertmek istiyor. MESS kudurmuş köpek gibi saldırıyor. Ama boşuna, işçi sınıfımız MESS'i ve onların iktidarı, eli kanlı 2. MC iktidarını da yıkacak güç, hazırlık ve kararlılığa sahiptir.

Kaybedilecek zamanımız kalmamıştır artık. Fabrikalarda, haymlarda, okullarda yeni komiteler oluşturarak grevdeki 40 bin işçi kardeşimize, maddi ve manevi desteği arttırmalıyız."

ÇAY KURUMU GENEL MÜDÜRLÜĞÜNDEN

1-Kurumumuz ihtiyacı olan aşağıda cinsi ve miktarı yazılı 3 kalem esans teklif alma usulü ile satınalınacaktır.

a-) Natürel Bergamut	2500 Kg.
b-) Natürel Yasemin	250 Kg.
c-) Asetalede Linaly R. P.	250 Kg.

2-Bu işe ait idare şartname Çay Kurumu Genel Müdürlüğü Satınalma Müdürlüğü-Rize, Çay Paketleme Fabrikası Müdürlüğü Kuruçeşme-İstanbul ve Çay Paketleme Fabrikası Müdürlüğü Çiftlik-Ankara adreslerinden ücretsiz temin edilebilir.

3-İhaleye katılmak isteyen firmaların idari ve teknik şartnamelere uygun olarak hazırlayacakları teklif mektuplarını en geç 23.9.1977 günü mesai saati sonuna kadar Çay Kurumu Satınalma Müdürlüğüne vermeleri veya iadeli taahhütlü olarak posta ile göndermeleri gerekir.

4-Postadaki vaki gecikmeler dikkate alınmaz.

5-Kurumumuz 2490 sayılı kanuna tabi olmayıp ihaleyi yapıp yapmamakta veya dilediğine yapmakta serbesttir.

BASIN:(23253 - 2040)

Sendikal demokrasi 2

Ali KARABAY

Sendikalı işçilerin, örgütlerinin çalışmalarına daha geniş çapta katılmasını sağlamanın ve çok yönlü olan bu çalışmaların bir kaç militanın sırtına yüklenip sınırlanmasını önlemenin en etkin yolu, hiç kuşkusuz, sendika ve işyeri yaşamındaki gelişmelerden üyelerin bilgili kılınmasıdır. Bu amaçla hazırlanan bildiri, broşür, afiş, kitap, dağıtım seminer ve toplantıları en geniş sendikalı kitlelere, giderek örgütsüz veya başka örgütten işçilere duyurmak gerekir. Bu çalışmaların yoğunluk kazanması tabanla tavan arasındaki ilişkilerin sağlığına alamettir. İşçilerin, emekçilerin kendi yaşamlarına kendilerinin yön verme istek ve özlemleri büyümektedir. Bu olgu özellikle, sınıflararası çelişkilerin alabildiğine keskinleştiği ve sınıf bilincinin yükseldiği günümüz koşullarında gözlenmektedir. Böylece, sadece üyeleri değil, örgütsüz işçileri de bilgili kılmak, onların da görüşünü almak gerekliliği kendiliğinden ortaya çıkmaktadır. Ancak, bunu gerçekleştirmek nasıl olacaktır?

Sendikal demokrasi, bütün işçiler için gerekli bir yöntemdir. Örneğin, DİSK'in örgütlediği yığınsal eylemlere Türk-İş'e, bağımsız sendikalara üye ve örgütsüz pekçok işçinin katılması DİSK'in sendika temsilcileri ve militanları aracılığıyla, işyerindeki işçi demokrasisini uygulamayla mümkün olmuştur. Sendikalaşmış ve bilinçli işçilerle birlikte toplantılara, eylemlere katılan diğer emekçiler için bu mücadele bir okul olmakta ve sınıf bilinçleri yükselerek, devrimci sendikaların safları sıklaşmaktadır.

Daha önce belirttiğimiz gibi sendikal demokrasi:

1-En aşağıdan, en yukarıya değin sendika yönetim organlarının seçimi,

2-Söz ve karar sahibi olma,

3-Çalışma ve eylemlere katılma şeklinde üyelerin sendikaya egemen olmalarını sağlar. Ancak, işçi demokrasinin uygulamasında sendikasız veya başka sendikaya üye emekçiler bu örgüt içi üçlü süreçten geçmezler; sadece mücadele hedeflerini ilgilendiren genel kararlara bilgilendikleri oranda katılırlar.

SENDİKAL DEMOKRASİYE KARŞI "KENDİLİĞİNDENCİLİK"

İşçi sınıfına, onun örgüt ve militanlarına ders vermeye kalkışan bazı sözde devrimciler veya işçi hareketine yabancı ve zararlı bozguncu unsurlar hareketin "kendiliğinden" gelişmesinden yanadırlar. Onlara göre kendiliğindencilik (Spontaneizm) sendikal demokrasinin ta kendisidir. Bu maskenin altında yatan asıl amaç ise, işçi sınıfının örgütsel ve eylem birliğini bozarak içeri sızmaktır. Bu davranışlar provokasyondur ve sermaye sınıflarının işine yarar.

İlk düşünce, ilk tepki çoğu kez yanlış olabilir ve hatalı sonuçlar verilebilir. Bu tür davranışlar, genellikle, eksik bilgilenme ve sınıfsal bilinç düzeyinin düşüklüğünden veya duygusal, gerçekçi olmayan bir tepkiden gelmektedir.

Oysa, sınıf sendikacılığının etkili olduğu, sendikal demokrasinin uygulandığı yerlerde "kendiliğindenci" hareketler gelişme koşullarını bulamamaktadır. Çünkü, belirli bir bilinç düzeyinde ve olaylar üzerine bilgili olan işçiler dayanışma içinde olmayı, ortak kararları doğrultusunda birlikte eylem vermeyi tercih etmektedirler.

Sendikal demokrasinin en etkin ve tüm yanlarıyla eksiksiz bir biçimde yaşama kavuşturulması sendikal harekete bir canlılık getirir; işçi sınıfının sendikal örgütlenmesini hızlandırır; demokrasi mücadelesine, sendikasında bunu yaşamış bilgili, bilinçli ve disiplinli militanların kazanılmasını sağlar. İçinde bulunduğumuz koşullar özellikle sendikal demokrasiyi henüz örgütsel yapısı içinde uygulayamamış sendikalar için, bu eksikliklerini gidermeyi zorunlu kılıyor. Hele gerici faşist yöneticilerin işbaşında bulunduğu bazı sendikalarda, tabanın ve ileri unsurlarının görevi daha da büyüktür.

DİSK'e üye bilinçli işçiler, sınıf kardeşleri olarak Türk-İş ve bağımsız sendikaların tabanlarına bu konuda vargüçleriyle yardımcı olabilmelidirler.

İZMİR DEFTERDARLIĞINDAN GAYRİMENKUL SATIŞ İLANI

1- Satışı yapılacak gayrimenkul, İzmir Kültür Mahallesi 1382 Sokak No:34'de Kardeşler Apartmanının K.1/D.4 No'lu dairesi olduğu,

2- Gayrimenkul tapunun 184 Pafta, 1173 Ada, 14 Parsel'de de kayıtlı, 4/40 arsa paylı ve 628 M2 olup, kullanma alanı 153 M2'dir. Gayrimenkul betonarme olarak yapılmış olup, sokağa cephesi, tesislerin faal olduğu, 3 oda, 1 salon, 1 antre, 1 banyo, 1 mutfak, 1 tuvalet, 2 kiler, 2 balkon, su, elektrik, havagazı, asansör, kalorifer, koridor ve dolabı bulunduğu, odaların alanlarının 39.37-20.68-13.50 M2, kilerlerin 12.15-3.82 M2, salonun 12.35 M2, mutfağın 8.99 M2, banyonun 6.75 M2, tuvaletin 2.84 M2, koridorun 10.38 M2, antrenin 6.97 M2 ve dolabın 2.87 M2, yine dış balkonlardan birisi caddeye diğeri ise bahçeye bakan ve caddeyi sağ yandan gördüğü ve balkonların 8.20-5.40 M2 olduğu,

3- Bu gayrimenkule Satış Komisyonunca 1.250.000.-kıymet taktiri yapıldığı,

4- Arttırmaya iştirak edeceklerden gayrimenkulun kıymet taktiri olan 1.250.000.-lira üzerinden %7,5 nispetinde 93.750.-lira teminat alınacağı, teminat olarak (Para, Banka teminat mektubu, hazine tahvil ve bonoları, hükümetçe belli edilecek milli esham ve tahvilat)ların kabul edileceği,

5- Gayrimenkulun 1.arttırmasının 25.8.1977 günü saat 10.00 ilâ 11.00 arası Kordon Vergi Dairesinde yapılacağı,

6- Gayrimenkul şartnamesi Kordon Vergi Dairesinden alınacağı, yine şartnamenin bu vergi dairesinin ilân tahtasında, ayrıca İstanbul ve Ankara Defterdarlıklarında da görülebileceği,

7- %7,5 teminatın gayrimenkul'un satış saatı olan 10.00'dan 1 saat evvel yani, saat 9.00'a kadar Kordon Vergi Dairesi Veznesine yatırılarak karşılığında alınacak emanet makbuzunun yine bu saate kadar Satış Komisyonuna ibraz edilmesi, aksi halde taliplilerin arttırmaya iştirak edemeyecekleri,

8- Gayrimenkul'e 1.arttırmada verilen bedel gayrimenkule biçilen rayiç değerinin %75'ini bulmadığı veya arttırılan bedel amme alacağına rüçhanı olan alacaklar tutarı ile yapılmış veya yapılacak masrafları karşılamadığı taktirde, satış yapılmaz. Ancak en çok arttıranın taahhüdü baki kalmak şartıyle arttırmanın 7 gün daha uzatılarak 7 gün sonra 1.9.1977 günü aynı yerde aynı saatte tekrar 2.arttırmaya çıkarılarak en çok arttırana ihale edilir.

Basın:(14116-1968)

Politika 'da BİLİM VE MAGAZİN
SAVAŞSIZ SÖMÜRÜSÜZ BİR DÜNYA İÇİN

ATIC EDSEL STYLING

MESLEĞİ OTOMOBİL TAKLİTÇİLİĞİ!

26 yaşındaki Amerikalı Steve Weisbarg'in yaptığı işi dünyada başka yapan yok.

Weisbarg'ın bütün yaptığı, televizyon reklamlarında görünüp çeşitli araba modellerini mimikleriyle canlandırmak.

Yaptığı işi başka yapan yok ama, bu tuhaf meslek sahibi Amerikalı pek de kârlı çıkmıyor bu işte.

Çünkü başka meslekdaşı olmadığından televizyonda tek sendikasız çalışan sanatçı durumunda.

Dünyanın en ilginç çocuk müzesi açıldı

● Çocuklar müzede okul dışındaki yaşamı gönüllerince değerlendirmeyi deniyorlar

Kathleen Lippens adlı dört çocuklu Belçikalı bir kadın ülkesinde bir çocuk müzesinin olmayışına çok üzülmüş ve yıllarca süren çalışmalardan sonra Brüksel'de bir çocuk müzesi açmayı başarmıştır. Dünyanın en ilginç çocuk müzesi olan bu müzeyi her gün binlerce çocuk gezmektedir.

İki katlı bir binadan oluşan müzenin birinci katında, Brüksel kentinin bellibaşlı büyük binalarının maketleri ve gece gündüz işleyen trafik akışı, bu arada hemen her gün karşılaşılan görüntüler sergilenmiştir. Kız ve erkek çocuklar, bir zamanlar lüks sayılan fakat bugün pratikte pek işe yaramayan ulaşım araçlarına binerek bunları hareket ettirmeğe çalışmakta böylece okul dışındaki yaşamı doğrudan ve gönüllerince değerlendirmeyi denemektedirler.

Brüksel kentinin maketi önünde bir an olsun durup düşünme fırsatını bulan küçük çocuklar oturdukları evlerini, öğrenim gördükleri okullarını ve bu iki yuva arasındaki yolları bina ve parkları daha köklü bir biçimde algılamanın zevkini tatmaktadırlar.

Banyoyu artık güneş ısıtacak!..

Evlerde güneş enerjisinden sıcak su üretecek sistemin kurulması, İngiliz Aluglaze firmasına göre evin tüm pencerelerinin çift camlı yapılmasıyla aynı fiyata çıkmaktadır.

Güneş enerjisinden yararlanma İngiltere'de gitgide yayılmaktadır. Geçen yıl 5. 000 güneş enerjisi sistemi satmış olan firma bu yıl içinde de satışlarının 15. 000 sistemi bulacağını belirtmektedir. Önceleri güneş enerjisinden gerektiği şekilde yararlanılamıyacağı düşünülen İngiltere'de enerjiden yüzde 52'lik bir tasarruf sağlanacağını ileri sürülmektedir.

Sistem, aralarında suyun akacağı kanalların bulunduğu aliminyum levhalardan oluşmakta, levhalar çatının güneye bakan tarafına yerleştirilmektedir.

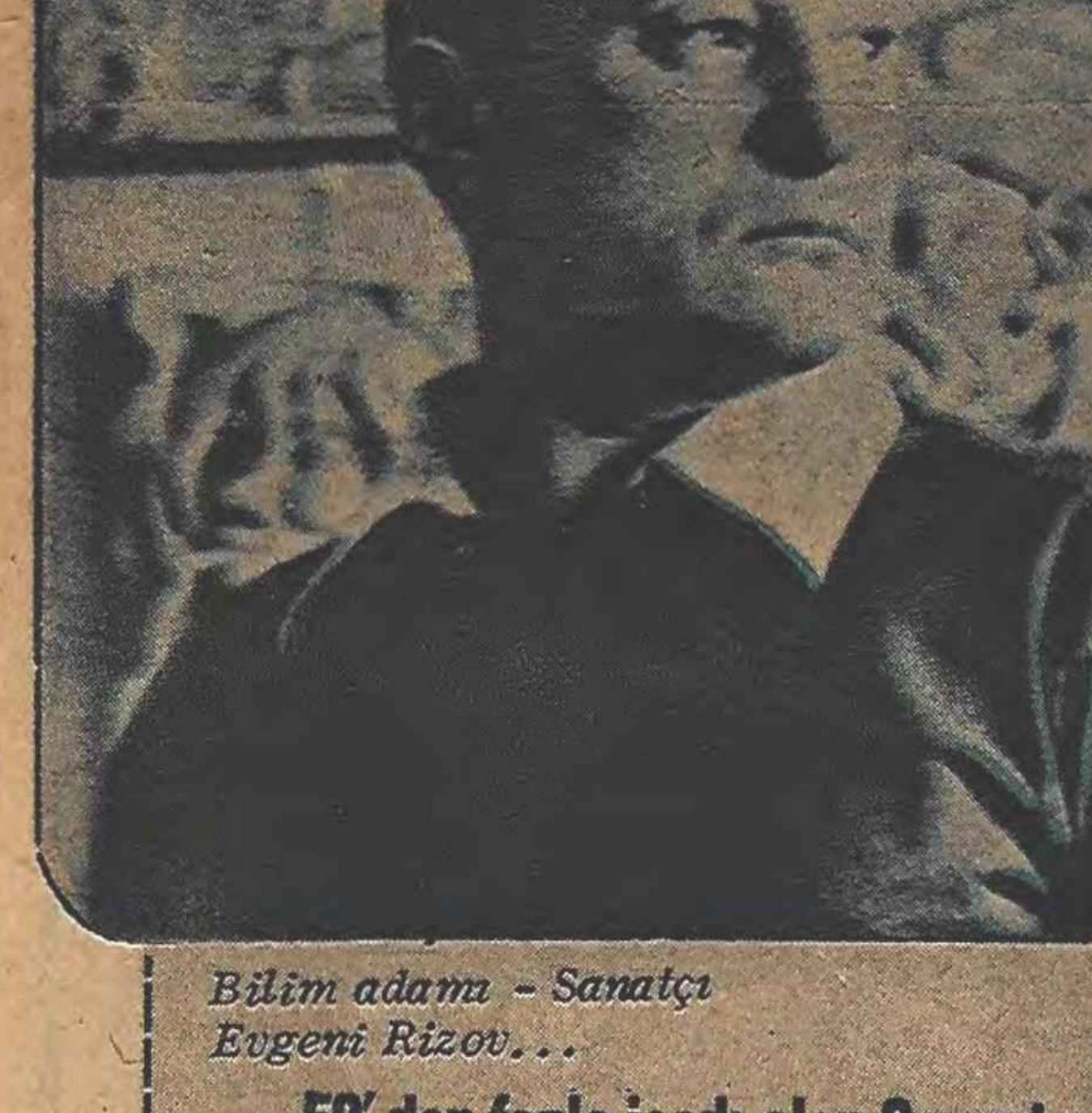

Bilim adamı - Sanatçı Evgeni Rizov...

HEM SANATÇI, HEM BİLİM ADAMI...

50' den fazla icadı olan Sovyet bilim adamı, aynı zamanda usta bir yontucu

Bilim alanında başarılı olanların sanatta, iyi sanatçıların ise bilim alanında başarılı olamadıkları kanısı yaygındır.

Ancak Sovyetler Birliği'nin Litvanya Cumhuriyeti'nde yaşayan Sovyet bilim adamı Evgeni Rizov bu kanının yanlışlığını bir kez daha gösterdi. Sanayi alanında icat ettiği 50'den fazla aracı endüstri dallarında kullanılan Rizov geçtiğimiz günlerde Riga'da açtığı tahta yontular sergisiyle iyi bir sanatçı olduğunu tanıtladı. Rizov bu sergide çeşitli halk tiplerini ve roman kahramanlarını sergiledi.

Bu arada Sovyet parlamentosu icatlarından dolayı Evgeni Rizov'a şeref madalyası verdi. Ayrıca sanatçı-bilim adamına bir Moskoviç marka araba armağan edildi.

Rizov uğraşları konusunda "yaşamımı iki tutkum arasında geçiriyorum, çalışmam ve merakım" diyor.

Rizov'un bir tahta oyması...

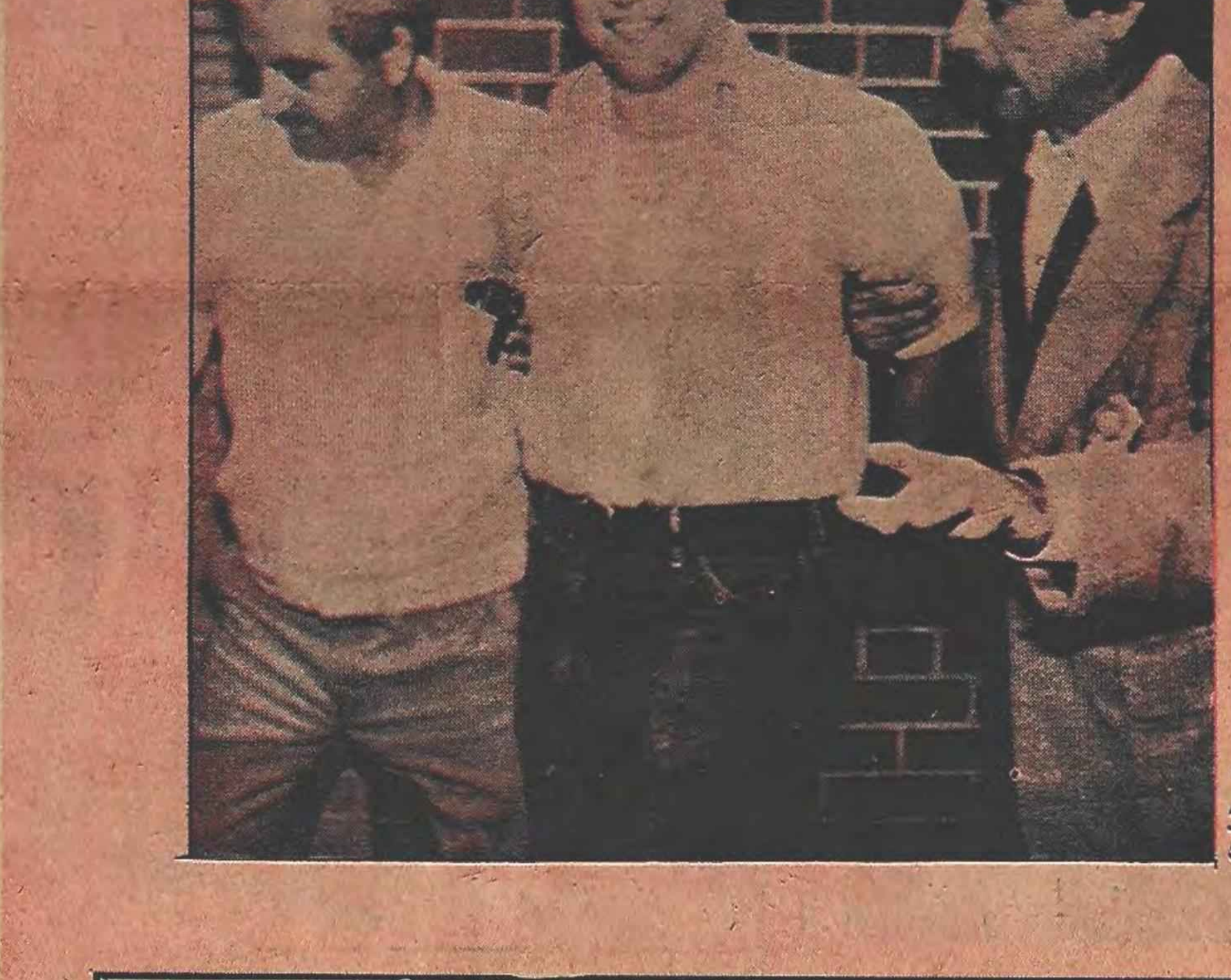

"Samin Oğlu" yakalandıktan sonra...

"Sam'ın Oğlu" Sam Amca'nın ülkesinde dehşet saçtı

● 6 kişinin katili David Berkowitz yakalandığında polislere gülümsemekle yetindi

Tüfekler arabaya çevrildiğinde, "Sam'ın Oğlu" hiç telaşa kapılmadı, yalnızca" tamam, tamam beni yakaladınız" demekle yetindi. Aylardır New York polisini peşinden koşturan 6 kişinin katili posta memuru David Berkowitz böylece yeni cinayetler işlemeden ele geçirilmiş oluyordu. 24 yaşındaki David Berkowitz bu arada 7 kişiyi yaralamıştı. "Sam'ın Oğlu" yalnızca güzel kızları ve onların erkek arkadaşlarını kendisine hedef seçmiş, son kez Stacy Moskowitz ve erkek arkadaşına bir park yerinde ateş ederek, Moskovitz'in ölümüne ötekisinin ise kör olmasına neden olmuştu. Berkowitz yakalanmadığı takdirde işleyeceği son cinayetin bir diskoteke girerek otomatik tüfekle içeriyi taramak olduğunu söylemiştir.

Amerika'da ortaya sık sık çıkan ve "canavar" olarak nitelendirilen bu tip ruh hastalarının sonu elbette Berkowitz'le bitmeyecek. Toplumun dengesiz ve karmaşık yapısı "Sam Amca"nın ülkesinde yeni "Sam'ın Oğulları" nın ortaya çıkmasına pek şaşmamak gerek.

Berkowitz yakalanmasaydı bu tüfekle bir diskoteği tarayacaktı...

Virginia Voskerchian

Stacy Moskowitz

Donna Lauria

Chris Freund

Valentina Suriani ve Alexander Esau

YENİ BULUŞLAR

Karanlıkta gören kamera

Avrupa'da imal edilen yeni tip bir TV kamerasının içinde yalnızca infra-rüj bandına cevap veren bir vikidon tipi kamera tüpü bulunmaktadır. Bizim karanlık olarak nitelediğimiz durumda varolan çık az ışığın büyütülmesine dayanan yöntemden sonra geliştirilen bu tip kamera infra-rüj ışınının bir cisme yönetilmesiyle ışının bu cisimden yansımasına dayanmaktadır.

VİRÜSLÜ BEYİN YANGISINA İLAÇ BULUNDU

Birleşik Amerika Ulusal Sağlık Enstitüsü' nden yapılan açıklamada virüslü beyin yangısına (virüslü ansefalit) karşı bir ilaç bulunduğu bildirilmiştir. "Adenine Arabinoside" adını taşıyan bu ilaç virüslü beyin yangısına tutulan hastalarda ölüm oranını % 70' den 28'e düşürmüştür. Yeni ilaç ayrıca, şu çiçeği gibi öteki virüslü hastalıklara da uygulanabilecektir.

Virüslü beyin yangısı genellikle ölüme yolaçan bir hastalıktır. Yeni bulunan ilacı çok yakın bir ilaç olan "Cyctosine Arabinoside" ağır olaylarda kullanılmışsa da ölüm oranı yine de yüksek kalmıştı.

Astımlıları uyaran araç

Tehlikeli bir astım krizini önceden uyaran bir araç İngiltere'de geliştirilmiştir. Hastanın evinde ya da doktorun kullanabileceği araç hastanın solunum yolundaki tıkanma çeşitlerini ortaya çıkarmaktadır. Astım, bronşit ve ilgili akciğer hastalıklarındaki tıkanmaların. Bu araç hastanın evinde doktor kontrolü altında bulunulmasını gerektirmeden solunum yollarında tıkanmalara yolaçacak değişiklikleri kayıt edip önceden hazırlıklı olunmasını sağlamaktadır.

Yeni bir yapı malzemesi: ZÜTAN

Yapı alanında büyük bir devrim yaratacağı önesürülen zütan adlı maddenin patenti tüm ülkeler tarafından alınmış oluyor. Zütanın üretiminde yanardağlar örnek alınmaktadır. Zütan yanardağdan çıkan lav gibi hafif gözenekli ve koyu gri renkte bir maddedir. İstenilen biçime sokulabilen bu maddenin şimdiye dek hiç bir yapı malzemesinde görülmedik derecede ısıyı izole etmek özelliği vardır. Zütanı oluşturan tuğlacı çamuru, kil ya da şistli toprak, dünyanın her yanında yeterli ölçüde bulunmaktadır.